نەخۆشییەکانی

دەم و ددان

منتدى إقرأ الثقافي
للكتب (كوردى - عربي - فارسي)
www.iqra.ahlamontada.com

بۆ ئەوەی دەم و ددانێکی تەندروستت هەبێت

د. صدیقە خدمت
و. د. فەرهاد مەحمود نادر

بەئاسانی ناسینی نەخۆشیەکان
بەهۆی زانیارییەکانی پزیشکی خێزان

بەئاسانی ناسینی نەخۆشیەکان بەهۆی
زانیاریەکانی پزیشکی خێزان

نەخۆشیەکانی دەم ودڕان

بۆ ئەوەی دەم و ددانێکی تەندروستت هەبێت

نوسینی

دکتۆر صدیقە خدمت

مامۆستای یاریدەدەری بەشی نەشتەرگەری دەم و ددان - کۆلێژی پزیشکی ددان
زانکۆی زانیاریە پزیشکیەکانی ئاران

وەرگێڕانی

دکتۆر: فەرهاد مەحمود نادر
بەکالۆریوس لە بوژداری و
بەشەرکەری دەم وددان

پێداچونەوەی

دکتۆر: فلاح عبدالله هەورامی
بسپۆری بەشەرکەری شەوبلگە و رووی

- ناوی کتێب: نەخۆشیەکانی دەم و ددان
- نوسینی: دکتۆرە صدیقە خدمت
- وەرگێڕانی : دکتۆر فەرهاد محمود نادر
- پێداچوونەوەی: دکتۆر فەلاح هەورامی
- چاپ و دیزاین : ناوەندی ڕاگەیاندنی ئارا
- نەخشەسازی بەرگ: ئومێد محمد قەرەداغی
- ژ. سپاردن: (١١٠٥) ی ساڵی ٢٠٠٧
- تیراژ: (١٠٠٠) دانە
- نۆبەی چاپ : یەکەم ساڵی ٨-٢

پێشکەش:

* بەڕۆحی کۆچکردووی باوکم
* بەدایکی بەڕێزو خۆشەویستم کە تەنها هاوکارم بووە
* هاوسەری بەڕێزو خۆشەویستم

زۆر سوپاس بۆ..

* بەڕێز ماموستاو دڵسۆزم دکتۆر فەلاح هەورامی کە ئەرکی پێداچوونەوەی ئەم وەرگێڕاوەی گرتە ئەستۆ ..

* بەڕێز دکتۆر عبدالفتاح هەورامی کە ماندووبوونێکی زۆری کێشاوە بۆ بەئەنجامگەیاندنی ئەم بەرهەمە..

* هەموو ئەو بەڕێزانەی کە هاوکارییان کردووم ئەگەر بەتەنها وشەیەکیش بووبێت هانی دابم لەسەر وەرگێڕان و تەواوکردنی ئەم بەرهەمە .

* بەڕیز کاک جلال خاوەنی کۆمپانیای شاملۆ بۆ پێداویستی پزیشکی ددان.

پێشەکی نوسەر

سەرنجدانو لێکۆڵینەوەکان دەریانخستوە کە ئەو نەخۆشانەی کە زانیاری تەواویان لە بارە جیاوازەکانی نەخۆشی خۆیان هەیە، توانای بەرگریکردن و، دەستنیشانکردن و چارەسەرکردنیان ئاسانتر و دەبنە یاریدەدەرێکی باش بۆ پزیشك و پزیشکی دەم وددان .

لەلایەکی ترەوە ئەوە دەزانین کە باشترین رێگەی بەربەرەکانی لەگەڵ نەخۆشی رێگرتنە لەبلاوبوونەوە و تەشەنەکردنی ئەو نەخۆشی یە، بۆ رێگرتنیش پێویستی بەناسینی تەواوی نەخۆشی یەکە هەیە.

لەبەر هەمان هۆ من پێم وایە کە ئەندامانی کۆمەڵەی زانیاری زانکۆکان لەسەروو ئەوەی کەفێرکردن و پەروەردەکردنی فێرخوازان، وەپێدانی ئەنجامی لێکۆڵینەوە و راپۆرتەکانی خۆیان لەسیمنارو کۆنگرەکاندا لەدەرەوەو ناوەوەبۆ دەرچوانی زانکۆ وسەرکەوتوان پێویستە هەندێ لە کاتی خۆیان بۆ رۆشنبیر کردنی خەڵك بەزمانێکی سادە دابین بکەن. لەم کتێبەش مشتێکە لەخەرمانی ئەو هەوڵانە لەپێناو بەدیهێنانی ئەو ئامانجەدا وە دانەوەی ئەو قەرزەی خەڵکی نیشتیمانەکەم کەلای منە. لەم کتێبەدا هەوڵ دراوەهەموو زانیارییە گرنگ و سودمەندەکان لەبواری پزیشکی ددانەدا بەشێوەیەکی سادەو وردو بەکورتی شیبکرێتەوە .هیوادارم جێی سەرنج و سود بێت بۆ هەموو ئارەزوومەندانی بواری پزیشکی ددان، وە بەهۆی تێبینی و سەرنجەکانی خۆتان یارمەتیدەرم بن لەچاکترکردنی ئەم بەرهەمە لە چاپەکانی داهاتوودا.

دکتۆر صدیقه خدمت

ماموّستای یاریدەدەری کۆلیژی پزیشکی ددان

زانکۆی زانیاریيه پزیشکی یەکان - تاران

پێشەکی وەرگێڕ

کاتێك کە سەرنجم دەدا لەناو خەڵکدا بەگشتی دەمبینی کەوائـەو زانیاریـانـەی دەربارەی نەخۆشییەکانی دەم ودەدان وە چۆنێتی پاکوخاوێن ڕاگرتنی دەم و ددان وەخۆپارێزی لـەونەخۆشییانە هەیە زۆرکەمەو وە ئەوەش کەهەیە زۆربەی هەڵـەیەو لـە کەسانێکەوە وەریدەگرن کە هیچ زانیارییەکی ئەوتۆیان لـەپزیشکی ددانـدا نیەو پسپۆری ئەو بوارەنین. وەزانیارییەکان دەماودەم دەگەنە خەڵك.

لـەبەرئەوە کاتێـك چـوومە کۆلێـژی پزیشـکی ددان خولیـایی ئـەوە لـەهزرمـدا دروست بوو کە چۆن بتوانم بەنوسینێك ئەو هەڵانە لـەهزری خـەڵکی دەربـارەی نەخۆشی دەم ودەدان وە خۆپارێزی لـەو نەخۆشـییانە ڕاسـتبکەمەوە .تاکاتێـك کـە لـەپێشانگایەکی کتێـب دا ئـەم کتێبـەم بەرچـاوکەوت کەبـەزمانی فارسـی بـوو لـەنوسینی دکتۆرە (صدیقەی خدمەت) مامۆستای یاریدەدەرلە کۆلێژی پزیشکی ددان – زانکۆی زانیاریە پزیشکییەکانی تاران ئیتر دەستم کـرد بـەوەرگێڕانی بەڵام بەداخەوە لـەبەر هۆکاری ئابوری نەتوانرا لـەکاتی خۆیدا دوای تـەواوبوونی وەرگێڕانی بەچاپ بگەیەنرێت. ئێستەش کە ئەم بەرهەمە بەزمانی شیرینی کوردی لـەبەردەستی ئێوەی بەڕێزدایە هیوادارم توانیبێتم کەخزمەتێکی بچوك بەگەلەکـەم بکەم هیوام وایە کەببێتەجێی سەرنج و سـود بـۆ هـەموو خـەڵك ئەوەشـی کـە ڕەخنەم لێدەگرێت با بەشێوەی زانستیانە بێت تاوەکو ئەگەر کرا ئەمە کۆتا کارم نەبێت .وەلـەهەرکەم وکوڕیەك داوای لێ بوردن لـە نوسـەرو خوێنـەرانی بـەڕێز دەکەم چونکە هیچ کەسێك بێ هەڵە نیە.

د.فەرهاد مەحمود نادر

بەکالۆریۆس لە نوژداری ونەشتەرگەری دەم ودەدان

هەڵەبجەی شەهید

بەشی یەکەم

ئاشنا بوون بە پێکهاتەی ددان

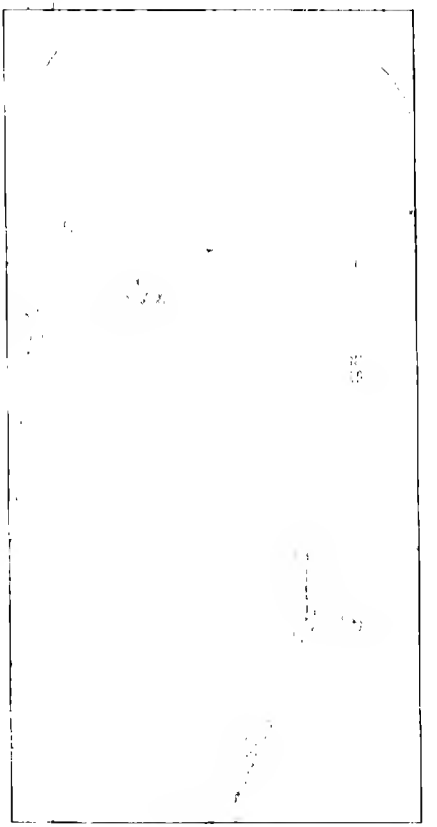

پێکهاتەی ددان:

بەشێوەیەکی گشتی هەرددانێك لە دوو بەش پێکدێت:

١. تاج

٢. ڕەگ

١. تاج: ئەوبەشەی ددانە کە لە ناو دەمدا دیارە.

پێکهاتەی تاج: تاجی هەرددانێك لە دەرەوە بۆ ناوەوە لە سێ چین پێکدێت

أ) مینا ب) عاج ج) کرۆك

أ- مینا: ئەوچینەی تاجە کە لە دەمدا دەردەکەوێت وە ڕەقترین شانەی لەشی مرۆڤە،لە ئێسك ڕەقترو بەهێزترە.

ب- عاج: شانەیەکی ڕەقە کە لە ژێر مینادایەولەدەمدا دەرناکەوێت.

٢. ڕەگ: ئەو بەشەی ددانە کە لە ناوئێسکی شەویلگەدایەو لەدەمدا دەرناکەوێت،ڕووی ئێسکی شەویلگە بە پوك داپوشراوە،لەبەر ئەوە ڕەگی ددان لە ژێر پوك و ئێسکی شەویلگەدایە.

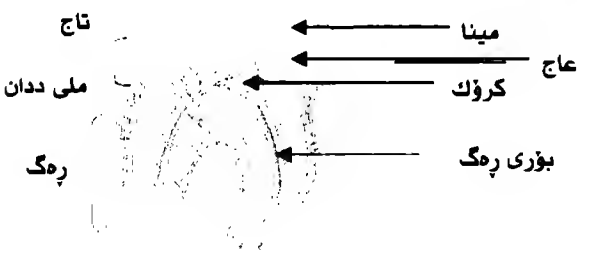

پێکهاتەی ڕەگی ددان:

هەروەك تاج ڕەگی ددانیش لە دەرەوە بۆ ناوەوە لە سێ چین پێکدێت

أ- چیمەنتۆ ب- عاج ج- کرۆك

أ- چیمەنتۆ: بریتیە لە چینی دەرەوەی ڕەگی ددان کە دەکەوێتە ئێسکی شەویلگەوە.

ب- عاج: ئەو چینەی ڕەگی ددانە دەکەوێتە نێوان چیمەنتۆ و کرۆکی ددانەکەوە عاجی ڕەگ وەك عاجی تاج وایە و درێژەوە بووی عاجی تاجە

ج- کرۆکی ددان: شانە یەکی نەرمە و هەڵگری مولولەی خوێن و دەماری ددانە،لە ناو بۆشاییەکی باریك وناسکدایە لە ناوەراستی ددانەکەدایە،ئەم بۆشاییە لە تاجەوە دەست پێدەکات و تا کۆتایی ڕەگ درێژ دەبێتەوە. دیوارە کانی ئەم بۆشایی یەلە تاج وڕەگدا بە شێوەیەکی یەکسان عاج پێکی دەهێنێت. لە زاراوەی پزیشکی ددانـدا بـە کـرۆك دەوترێت پەلپpulp.

بەشی دووەم

ددان چۆن دادەخورێت و کلۆر دەبێت

لەو بەدوادا چونانەی کەلە بواری پزیشکی ددانداا کراوە دەرکەوتووە کە لـەناو دەمی هەموو کەسێکدا تەنانەت ئەوانەش کەدەم و ددانیان دەشۆن ددانێـك یـان چەند ددانێکی کلۆر دەبینرێت.

گەلێك هۆکاری جیاواز لە پشت کلۆر بـوونی ددانەکانـەوەن کـەگرنگترینی ئەوانەش میکرۆب و شەکرەمەنیەکانن.

رۆڵـی قەتماغـەی میکرۆبـی لـەکلۆر بوونی ددانەکاندا:

چەند خولـەکێك دوای شـۆرینی دەم وددان هـەموو ڕووەکـانی ددان بـە تویژاڵێکی تـەنك لـە پـرۆتین کـە لـەناو لیکدایەدادەپۆشـرێت کـە لـە زاراوەی پزیشـکی ددانـدا پـێ ی دەوترێـت pellicle پێلیکـڵ. ئـەم پێلیکڵـەش بـەخێرایی دەکەوێتـە بـەر هێرشـی میکرۆبەکانی ناو دەم هەندێ لەم بەکتریایانە مادەیەك دروسـت دەکـەن کـە بـە هۆیەوە زیاتر بە ڕووی پێلیکڵەکەوە دەلکێن و قەتماغەیەکی میکرۆبـی دروسـت ئەکەن خێرایی دروست بوونی قەتماغەی میکرۆبی لە تاکە جیاوازەکانـدا وە لـە کاتە جیاوازەکاندا جیاوازە،وە هۆکـاری وەك پـاك و خـاوێنی نـاو دەم، جـۆری خۆراك، چۆنێتی ڕیزبوونی ددانـەکان لـەناو دەمـدا، جولـەی زمـان و گـوپ ، کۆئەندامی بەرگری لەش،جولەی لیك،وەهەندێکی ترکاریگەریان هەیـە لەسـەر دروست بوونی.

بۆ نمونە جولەی زمان و گوپ وهاتو چۆی لیك تا رادەیەك میکرۆبەکان لەسەر ڕووی ددانەکان کەم دەکەنەوە. لەبەر ئەوە کە لە کاتی خەودا جولەی زمان و گوپ کەمە هاتوچۆی لیك کەم دەبێتەوە هەروەها دەردانی لیك لەلایەن لیکە ڕژێنەکانەوە کەم دەبێتەوە لە کاتی خەوتندا بەهۆی هۆکارە فیسیۆلۆجیەکانەوە لە بەر ئەوە قەبارەی میکرۆبی خێراتر دروست ئەبێت و بۆ ماوەیەکی زیاتر لە سەر ڕووی ددانەکان دەمێنێتەوە.

بەکتریای(میکرۆبی) کلۆری زا بۆ مانەوەیان پێویستیان بە هەندێ شوێنەوارو باری تایبەت هەیە ،شۆردنی دەم و ددان بە شێوەیەکی بەردەوام مانەوەی بەکتریاکان دەخاتە مە ترسیەوە و دەبێتە هۆی لەناوبردنی ئەو شوێنەوارە لەبارە کە بۆ بەکتریاکان پێویستە.

ڕۆلی شەکرەمەنیەکان لە دروست بوونی کلۆری ددانداا:

زۆربەی نەومیکرۆبانەی کە لە ناو دەمدان دەتوانن شەکرەمەنیەکان شی بکەنەوە لە بەرهەمی ئەو شی بوونەوەیە سوود وەرگرن ،یەکێك لەو ماددانەی کە لە ئەنجامی ئەم شی بوونەوەیە دروست ئەبێت بریتی یەلە جۆرێك لە ترشەمەنی کە ڕۆلێ سەرەکی لە کلۆر بوونی ددانداا دەبینێت و ئەم ترشەمەنیانە شانە سپی یەکانی ددان شی دەکەنەوەو بەم شێوەیە ددان کلۆر دەبێت.

ژمارەی ژەمە خۆراکیەکانی شەکرەمەنیەکان:

لێکۆلینەوە جیاوازەکان لە بواری نوژداری دەم و ددانـدا دەریان خستووە کەزیاد کردنی ژمارەی ژەمەکانی خواردنی زیاتر دەبێتە هۆی کلۆر بوونی ددانەکان وەك لە زیاتر خواردنی شەکرەمەنیەکان رێژەی شەکرە مەنیەکان لە چەندژەمێکی کەمتردا،بۆنمونە خواردنەوەی رێژەیەکی زۆر لە چا لە ژەمێکدا کەمتر دەبێتە هۆی کلۆربوونی ددانەکان وەك لەخواردنەوەی کەمتر لەو رێژەیەی سەرەوە بەڵام بەچەند ژەمێك لەڕۆژێکدا.ئەمە جگە لەوەی خواردنی شیرەمەنی کە ژمارەی ژەمەکانی خواردنی شەکرەمەنیەکان وە کاتی خواردنیان لە رێژەی خواردنیان لەهەر ژەمێکدا گرنگترە،لەبەر ئەوە زیادکردنی ژمارەی ژەمەکانی خواردنی شەکرەمەنیەکان وەك(ئەو جۆرە چکلێتانەی کە بە دەم و ددانەوە دەچەسپێن،شیرینی تر) رێژەی کلۆر بوونی ددانەکان زیاد دەکەن.

کاریگەری هەندێ هۆکاری تر لە کلۆربوونی ددانـدا:

جگە لە میکرۆب وە شەکرەمەنیەکان هۆکاری تر هەن کە بزوێنەر یان زیادکەری کلۆر بوونی ددانن،

هەندێ لەو هۆکارانە بریتین لـە(شـوێنی ددان لـە دەمـدا ،چـۆنێتی دەرهـاتن و وەستانی لـە نـاو دەمـدا،خێرایی هاتووچـۆی لیـك ،قـەبارەو پێکهاتـەی لیـك، کۆئەندامی بەرگری لەش،بۆماوەیی)،بەهۆی لێکۆلینەوە لـەم هۆکارانـە بۆمـان دەردەکەوێت کە بۆچی لە تاکە جیاوازەکاندا لە هەمان کاتدا وە هەمان خۆراك دەخۆن بەڵام رێژەی کلـۆر بـوونی ددان هێشـتا جیـاوازە بەشـێوەیەکی گشـتی دەتوانین هۆکارەکانی دروست بوونی کلۆربوونی ددان لەم وێنەیەی خـوارەوەدا ڕوون بکەینەوە.

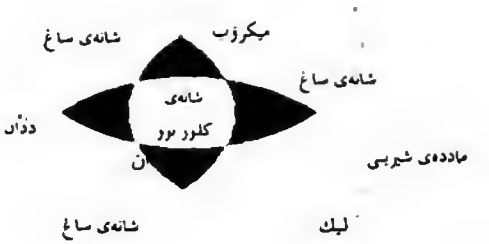

هۆکارەکانی کلۆر بوونی ددان یەک هەنگاوی گرنگ لە پێشگیری کلۆری ددان رێگری یە لەکۆبوونەوەی ئەم هۆکاررانە.

کلۆربوونی ددان لە تەنیشتە رووەکانەوە

بەشی سێیەم

نەخۆشیەکانی پووک

لە زۆربەی تاکەکاندا گۆران لە باری قەتماغەکەدا ڕووئەدات (گۆڕان لە باری ترشی و تفتی) کە هۆکاری نیشتنی خوێەکانی کالیسیۆم وفسفۆرن لەسەر ڕووی قەتماغەکە ئەم خوێانەش لە ناو لیکدا هەن،بەم شێوەیە کلس دروست ئەبێت. هەندێ میکرۆب بەدروست کردنی مادەی ئەندامی لەدروست بوونی کلسدا بەشداری دەکەن.

هەوکردنی پوک (پوکە سۆ):

کاتێك قەتماغەی میکرۆبی و کلس لە لێواری پوك دروست ئەبێت، پوك توشی هەوکردن دەبێت، ئەمەش دەبێتە هۆی ئەوەی کە لە کاتی دەم ودان شۆرێندا بە

فلچەو دەرمان خوێن بەربوون ڕوو بدات لە زاراوەی پزیشکی ددانەدا پێ ی دەوترێت (gingivitis) .

نەخۆشی پوک چۆن پەرە دەسێنێت؟

کاتێك کە کلس دروست بوو بە ئاسانی بە هۆی فلچەوە لانابرێت وە لەلایەکی ترەوە ئەم کلسە دەبێتە هۆی کۆبوونەوەی زیاتری بە کرێاکان لە سەر ڕووی ددانەکان بەم شێوەیە نەخۆشی پوك پەرە دەسێنێت.

هە ندێ لەو هۆکارانەی دەبنە هۆی پەرەسەندنی پوکە سۆ بریتین لە:

١-نەخۆشییە کۆنەندامیەکان وەك شەکرە.

٢-هەندێ دەرمان وەك دای فینایل های نتوین(فینی توین)کە لە چارەسەری پەرکەمدا بە کاردێت.

٣-هەندێ هۆرمۆن وەك پرۆجیسژۆن کە لە کاتی سك پڕیدا زیاد دەکات.

هەندێ بڕوایان وایە جگەرە کێشان و قەلەقی پوکە سۆ زیاد نەکەن.

پوکە سۆو کاریگەری لەسەر لەق و لۆقی ددان:

لەگەڵ دروست بوونی قەتماغەی میکرۆبی وکلس وە سەردان نەکردنی نە خۆش بۆلای پزیشکی دەم وددان بۆ مەبەستیلابردنی کلسی نیشتو لەسەر ڕووی ددانەکان و چاك بوونەوەی پووکە سۆ ، پوکە سۆ دەبێتە پوکە سۆیەکی دڕێژخایەن بەتێپەڕبوونی کات بەشێك لە شانەکانی پوك لە ناو دەچێت ئەمەش دەبێتە هۆی ئەوەی کە پوك کە ئاسایی پێویستە بە ڕووی ددانەکەوە بچەسپێت لێی جیا بێتەوە ،ئەگەری زیاتر دروست بوونی قەتماغەی میکرۆبی و کلس لە سەر ڕووی ڕەگی ددانەکان.

بەزیاد بوونی کلس و جیابونەوەی پوك لە ڕووی دانەکان لە ئەنجامی پەرچە کرداری سۆ وە بەرگری لەش بە هۆی بوونی میکرۆب وە چالاك

بوونی کۆئەندامی بەرگری لەش. ئێسکی چوار دەوری ددانە کان لە ناو دەچێت و لە ئەنجامی ئەمەش ددانەکان لەق دەبن.

وەرەمی سکپڕی:

وەرەمی سکپڕی وەرەمێك و بەرزبونەوەیەکی شانەی پوکە کە بە شێوەیەکی بلاّو لە مانگی سێ یەمی سکپڕیەوەتاکۆتایی سکپڕی دەبینرێ.ئەم وەرەمە لەوانەیە لە ئەنجامی پەرچەکرداری خێرا بەرامبەر لێدانێکی هێواش و موزوعی دروست ببێت. لە کاتێکدا کە بەرزبونەوەکە گەورە بوو وە ڕووی چەند ددانێکی داپۆشی و لەکاتی نان خواردندا ئازار دروست بکات پێویستە لە کاتی سکپڕیدا بە نەشتەرگەری لاببرێت .بەلام نەگەر ئازاری دروست نەکرد لە کاتی نان خواردندا دەتوانرێت نەشتەرگەریەکە دوای ماوەی سکپڕی ئەنجام بدرێت. چونکەلە زۆربەی حالّەتەکاندا وەرەمەکە بۆخۆی دوای منداڵ بوون لە ناو دەچێت یان زۆر بچووك دەبێتەوە و لابردنی ئاسانتر دەبێت.

بەشی چوارەم

چۆن لە کلۆڕ بوونی ددان

وە

نە خۆشیەکانی پوک ڕێگری دەکەین؟

بەڕچاو کردنی پاك وخاوێنی دەم ودڕان بە ئاسانی دەتوانین لە کلۆر بوونی ددانەکان و نەخۆشیە کانی پوك ڕێگری بکەین.هەر وەك چۆن لەبەشی دووەمدا وتمان هۆکاری سەرەکی دروست بوونی کلۆر بوونی ددان و نەخۆشیەکانی پوك قەتماغە ی میکرۆبیە. ئەگەر لە کاتی گونجاودا بەشێوەکی زانستیانە قەتماغە میکرۆبیە کە لابەین لەسەر ڕووی ددانەکان ئەوا ددان و پوکێکی ساغ و تەندروستمان دەبێت.

ئەم کارەش بەبەکارهێنانی فلچەو دەزووی ددان دەبێت،لەبەر ئەوە بۆ ئەوەی پوکێکی تەندروست وە ددانێکی بێ کلۆرمان هەبێت پێویستە ئەم دوو خالە ڕچاو بکەین:

١ –بەشێوەیەکی ڕێك و پێك و بەردەوام دەم ودڕان بە فلچە و دەرمان بشۆین.

٢–بەشێوەیەکی ڕێك وپێك و زانستیانە و بەردەوام دەزووی ددان بە کار بهێنین.

چۆنێتی بەکارهێنانی فلچەی دەم ودڕان:

ئەگەر لە ئاوێنەدا سەیری ددانەکانی خۆت بکەیت دەبینیت هەر ددانێك پێنج ڕووی هەیە:

١) ڕووی زمان :ڕووی ناوەوەی ددانە کە لەلای زمانەوەیە.

٢) ڕووی لێو یان گوپ :ڕووی دەرەوەی ددانەکانە کە لەلای لێو و گوپدایە.

٣) ڕووی بڕەڕ یان هاڕەڕ:ئەو ڕووەی ددانە کە بۆ بڕین یان هاڕینی خۆراك بەکاردێت.

٤،٥) ڕووی نێوان ددانەکان هەر ددانێك لەم لاوە دوو ڕووی هەیە کە بە دوو ددانەکەی ئەم لاو لای خۆیەوە نوساوە.

ماوەو کاتی شۆردنی دەم و ددان:

ڕووی۳،۲،۱ بـە هـۆی فلـچـە و معجـون وە ڕووی ٤,٥ بـە هـۆی دەزووی ددانەوە پاك دەکرێتەوە. پێویستە ئەوە بزانرێت کە شـێوەی شـۆردنی دەم وددان بە فلـچەو دەرمان زۆرگرنگـترە لـە بڕو ژمارەی جارەکان . لـە بەرئەوە شۆردنی دەم وددان بە فلـچەو دەرمان دەبێت ماوەیـەکی دیـاریکراو بخایـەنێت و هـەروا بەهەڵەشەیی نەبێت. لـە پزیشکی ددانەکە داوا بکە دوای بینی دەم و ددانەکانت شێوەی دروسـت و زانستیانەی دەم وددان شۆردنت فێر بکات . لێرەدا شـێوەی دروسـت و زانستیانەیشـۆردنی دەم وددان کـە بـە نزیکـەیی لـە هـەموو ئـەو کەسانەدا کە پوکێکی تەندروستیان هەیە بەکاردێت پێتان ئاشنا دەکەین:

سەرەتا پێویستەئەوە بزانین کە ددانە کانی سـەرەوەو خـوارەوە بـەجیا بشـۆرێن، هەروەها پێویستە لـە بەشی دواوەوەی ددانەکانی سـەرەوە یـان خـوارەوە دەسـت بکرێت بەشۆردنی ددانەکان.لەسـەرەتادا سێ ددانی دواوەوە پاشان سێ ددانی تر بەم شێوەیە سێ ددان سێ ددان بەردەوام دەبین تاکۆتایی لـە هەرجارێکدا تـە نهـا

یەك ڕووی ددانەکان دەشۆرێت،واتە پێویستە هەر شەویلگەیەك سێ جار بشۆرێت سێ ڕووی جوین،زمانی،لێو وگوپ.

کاتی شۆردنی دەم و ددان بە فلچەو دەرمان لە ڕووەکانی زمان و لێو وگوپ تالەکانی فلچەکە پێویستە بە گۆشەی ٤٥ لەسەر تەوەرەی درێژی ددانەکە لە شوێنی بە یەك گەیشتنی ددان و پوك ،سەرەتا بە جولەی خێراو کورت ماوە بۆ پێشەوە و دواوەوە بۆ ماوەی ٢٠ چرکە ڕووی ددانەکەبشۆرێت پاشان بەهۆی جولەی موچی دەست تالەکانی فلچەکە ڕووەو ڕووی جوین و بڕەر دەبەین. بۆ شۆردنی ڕووی جوین و بڕەر پێویستە تالەکانی فلچەکە بە شێوەیەکی ستونی لە سەر ڕووەکە بوەستن پاشان بۆ ماوەی ٢٠چرکە لە سەر ڕووەکە بۆ دواوەوە پێشەوە دەجولێنرێت.

لەماوەی ٢٤ کاتژمێردا چەند جار پێویستە دەم وددان بە فلچەو دەرمان بشۆرێت؟

هەروەك ڕوونمان کردەوە کە مە بەست لە شۆرینی دەم و ددان بریتی یە لە لابردنی قەتماغەی میکرۆبی و مادده شیرینیەمەنیەکان لە سەر ڕووی ددانەکان.ژمارەی ئەو جارانەی کە پێویستە دەم وددان بشۆرێت پەیوەستە بە جۆری خۆراکی تاکەکەوە. ئەوە ڕوون بوەتەوە کە ئەوانەی ژەمە خۆراکی زیاتر یان شیرینی زیاتر دەخۆن پێویستە زیاتر دەم و ددانیان بشۆن بە فلچە و دەرمان. باشترین کاتی گونجاو بۆشۆرینی دەم وددان شەو پێش خەوتنە تاوەکو ئەو قەتماغە میکرۆبیەی کە لە ماوەی ڕۆژدا دروست بووە لاببرێت،ئەگەر ئەمەش بکرێتە خوو ئەوا کارێکی چاکە .بەڵام باشتر وایە کە دوای هەر ژەمێك یان خواردنی شیرینی دەم و ددان بشۆرێت.

هەروەك چۆن لە باسی کلۆری ددانـدا وتمـان کـە لـە کـاتی خـەودا بـەهۆی کـەم بوونـەوەی جولـەی زمـان وگـوپ و هاتوچـۆی لیـك قەتماغـەی میکرۆبی زووترو خێراتر دروست ئەبێت و کاتێکی زیـاتر میکرۆبـەکان لەسـەر ڕووی ددانەکان دەمێنەوە لەبەر ئەوە هەندێ پێیان وایە کە بەیانی پاش لـە خـەو هەستان و پێش نان خواردن دەم وددان پێویستە بشۆرێت. هەندێك لە نوژدارانی دەم و ددان ئاماژە بەوە دەکـەن کـە شـۆردنی دەم و ددان پـاش نـان خـواردن چاکترە .

هەرچۆنێك بێت دوو کاتی گونجاو بۆ شۆردنی دەم و ددان بریتین لە:

١) شەو پێش خەوتن .

٢) بەیانیان پێش یان پاش نان خواردن.

ئەگەر بەشـێوەیەکی زانستیانە لـەم دوو کاتـەدا دەم و ددان بەفلـچـەو دەرمـان بشۆرێت وە دەزووی ددان بە کـار بهێنرێـت ،لـەوا ئەگـەری دروسـت بـوونی کلۆری ددان ونەخۆشی پوك زۆر کەم دەبێتەوە.

وە باشترین کات دوای ئەم دوو کاتە دوای نان خواردنی نیوەڕۆیە.

شۆردنی دەم و ددان بەشێوەیەکی زانستیانە چەند کاتی دەوێت:

ئەگەر بەشێوەیەکی گشتی ژمارەی ددانەکانی مرۆڤ بە ٣٠ددان دابنێین

(ژمارەی ددانـەکانی هەمیشـەیی مرۆڤ سی و دوو ددانە کە بـریتین لـە ٦ ددانـی خرێـی گەورە ٤ ددانی خرێی بچوك ٢ ددانی کەلـبە ٤ ددانی بڕەر بۆ هەر شەویلگەیەك)

لە ژێر ڕۆشنایی ئەوەی کە هەر ٣ ددان بەیەکەوە دەشۆرێت لە بەر ئەوە لە هەر ڕوویەکدابە ١٠ قۆناغ جێ بەجێ دەکرێت هـەر قۆناغـەش ٢٠ چـرکەی دەبـێ پێبچێت ١٠*٢٠=٢٠٠چرکە یەکێك لە ڕووەکانی ددانـەکان پـاك دەبێتـەوە.

کەواتە بۆ شۆرینی تەواوی ددانەکان کە ٣ ڕووبان هەیە ٣*٢٠٠=٦٠٠ چرکەی دەوێت کە دەکاتە ١٠ خولەك.

گرنگی بەکارهێنانی دەزووی ددان:

بەم شێوەیە شۆردنی دەم وددان بەهۆی فلچە و دەرمانەوە تەنها سێ ڕووی ددانەکان پاك دەکاتەوە بۆ پاککردنەوەی تەنیشتە ڕووەکانی ددان دەبێ دەزووی ددان بەکار بهێنرێت (بریتی یە لە دەزووبەکی ناوریشمی تایبەت کە لە دەزووی بەکار هێنراو لە دروماندا جیاوازە) دەبێت لەوەدڵنیابین کە گرنگی بەکار هێنانی دەزووی ددان هیچی لە شۆرینی دەم و ددان بە فلچە و دەرمان کەمتر نی یە.

لە بەر ئەوەی کرۆکی ددان لە تەنیشتە ڕووەکانەوە نزیکترە ،لەلایەکی تریشەوە بەهۆی ئەوەی کە ددانەکان لە تەنیشتە بەیەکەوە نوساون لە وانەیە ماوە یەکی زۆر کلۆری ددان هەبێت و بمێنێتەوە بە بێ ئەوەی پێ ی بزانرێت.لە بەر ئەوە هەرچەندە ددانەکە لە ڕووکاردا ساغ دیارە بەڵام لەوانەیە لە ناکاودا نازار هەستی پێ بکرێت،بە هۆی گەیشتنی کلۆری بۆ ناو کرۆکی ددانەکە.

جا لەبەر ئەوەپێش شۆردنی دەم و ددان بە فلچە و دەرمان پێویستە تەنیشتە ڕووەکان بەهۆی دەزووی ددانەوە لە هەموو ئەو پارچە وردە خۆراکانەی کە چونەتە نێوان ددانەکانەوە پاك بکرێتەوە و قەڵغاغە میکرۆبیەکان لاببرێت،پاشان بە فلچەودەرمان دەم و ددان بشۆرێت.

چیلکەی ددان پاککەرەوە:

هەندێ لەخەڵك حەز دەکەن بۆ پاککردنەوەی تەنیشتە ڕووەکانی ددانیان چیلکەی ددان پاککەرەوە بەکاربهێنن.بەڵام پێویستە ئەوەمان لەیاد بێت کەئەگەرچی بەکارهێنانی چیلکەی ددان خێراترو ئاسانتر بەڵام توانای پاککردنەوی تەنیشتە ڕووەکانی بەتەواوی نیە.لەلایەکی تریشەوە لەوانەیە پوکی نێوان ددانەکان توشی زیان بکات ،لەبەرئەوە بەکارهێنانی دەزووی ددان بۆ پاککردنەوەی تەنیشتە ڕووەکانی ددان چاکترو باشترە،مەگەر لەکاتێکدا بەهۆی‌نەشتەرگەری پوك یان هەرهۆکارێکی تر ماوە لەنێوان ددانەکاندا هەبێت (شاش بن)کە پزیشکی دەم وددانەکە ڕێگەبەبەکارهێنانی چیلکەی ددان پاککەرەوە بدات.

هەویری ددان وگیراوەی دەم شۆر :

پاککردنەوەی دەم وددان بەهۆی فلچەو هەویری ددان کارێکی میکانیکیە بەکارهێنانی هەویری ددان وەك مادەیەکی کیمیاوی ڕۆڵی یاریدەدەر دەبینێت لە بەر ئەوە جۆری هەویری ددان کاریگەرییەکی ئەوتۆی لە سەر پاککردنەوەی ددانەکان نابێت زۆربەی خەڵك حەز دەکەن هەویری ددان و دەم شۆری گرانبەها ونایابی بیانی بەکاربهێنن،لە ڕاستیدا ئەو جۆرە ماددانە مرۆڤ قەلەق دەکات،وە لە وانەیە هەندێ پێکهاتەی زبریشیان تێدا بێت کە زیان بەخشبن.

هەرچۆنێك بێت ئەو ماددانە ئەوەندەی پڕوپاگەندەکەیان بۆ دەکرێت بەهای زانستیان نیە.گیراوەی دەم شۆر هیچ کات توانای جێگرتنەوەی فلچە وهەویری ددانی نابێت. لە کاتێکدا هەر کەسێك بیەوێت گیراوەی دەم شۆر

لەپاڵ فلچەو دەرمان ودەزووی ددان بەکاربهێنێت ئەوا دەتوانێت گیراوەی ئاو و خوێ بەکار بهێنێت،ئەم گیراوەی ئاو وخوێ یەش دەتوانرێت لە مالّەوە ئامادە بکرێت بەم شێوەیە ،یەك کەوچکی چا خوێ ی چێشت دەکرێتەناو یەك پەرداخ ئاوی کولاّوی ساردەوە بوو پاشان بۆ دەم وددان شۆردن بەکار دەهێنرێت غەرغەرەی پێ دەکرێت.

چۆنێتی بەکارهێنانی دەزووی ددان:

دوو کۆتایی دەزووەکە بەدەوری پەنجەی ناوەڕاستی هەر دوو دەستمان دەپێچین پاشان دەزووەکە بە هۆی پەنجە گەورە و پەنجەی شایەتوومان دەبرێتە نێوان ددانەکانەوە دەنوسرێنرێت بە ڕووی تە نیشتی ددانەکانەوە و پاك دەکرێنەوە.

بەشی پێنجەم

نەخۆشیەکانی شانەی ناو دەم

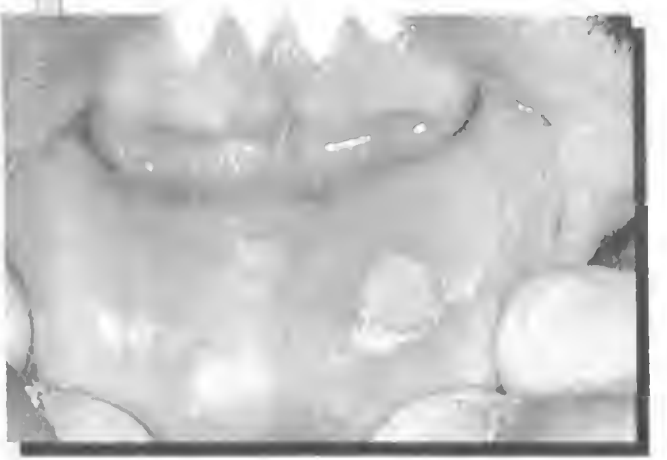

زۆربەی نەخۆشیە هەناوییەکان گۆڕانکاری لە ناو دەمدا درووست دەکەن بۆ نمونە نەخۆشیەکانی خوێن یان نەخۆشی زیندە کردارییەکانی لەش وەك ڤیتامینەکان،یان تێك چوونی هۆرمۆنی دەبنە هۆی هەندێ زیان لە ناو بۆشایی دەمدا.هەروەها هەندێ نەخۆشی بەشێوەیەکی هاوبەش لە شانەی دەم و پێستدا لە هەمان کاتەدا یان پاش ماوەیەکی کەم دروست دەبێت. هەندێ نەخۆشی بەشێوەیەکی سەرەکی لە ناو دەمدا ناتەواوی دروست دەکەن.

لێرەدا هەندێ لەو نەخۆشیانەی کە لە ناو دەمدا ڕووەدەن کە زیاتر لە ناو خەڵکدا باوون باس دەکەین:-

ئاگرە (برینی ناو دەم وسەر لێوەکان) Aphthous ulcer :

زۆربەی خەڵك لە وانەیە چەندین جار توشی ئەم برینە بووبن.ئاگرە لەوانەیە لەهەر تەمەنێکدا دروست بێت،لە ناو چینی ئافرەتاندا زیاترە وەك لە ناو پیاواندا شوێنی ئاگرەکە لەسەر لێوەکان ،شانەی ناو دەم وەك زمان، مەلاشو و پوك.

پێش دەرکەوتنی برینەکە و تەشەنەکردنی زۆرجار شوێنی برینەکە هەڵدەوەشێ و دەکرێتەوە نازارێکی کەم دروست دەکات لەم کاتەدا بە سەیرکردن شوێنێکی بچوکی سور هەڵگەڕاو بەدی دەکرێت ،دوو تا چل وهەشت کاتژمێر دواتر برینەکە دەردەکەوێ ، کە خاڵێکی سپی لە ناوەڕاستی برینەکەدایە بە چواردەوری ئەو خاڵە سپی یەدا ناوچەیەکی سورهەڵگەڕاو ی هەڵناوساو دەبینرێت.

بنکەی برینەکە زەردە ،زۆرجار چەند برینێك پێکەوە دەبن ،یان لەدەمدا بە شێوەیەکی بڵاو دەبینرێن. ئەم برینانە زۆر بە ئازارن وە بەهۆی هەر بزوێنەرێکەوە وەك خۆراك خواردن یان دەم و دان شۆردن تەنانەت قسە کردنیش ئازارەکەی زیاد دەبێت.

ئاگرە سێ جۆری هەیە ئەو جۆرەی کەزۆر بڵاوە دوای ١٠تا ١٤ رۆژ بۆ خۆی ئاسایی چاك دەبێتەوە،هیچ ئاسەوارێکی لێ بەجێ نامێنێت ،ئەم برینە لەوانەیە دووبارە یان چەند بارە سەر هەڵداتەوە ،بۆ نمونە مرۆڤی وا هەیە لە ساڵێکدا چەند جار توش دەبێت. قەبارەی برینی ئاگرەی ئاسایی بچوکە لە سانتیمێك کەمتر، بەڵام لەهەندێ کەسدا لەوانەیە برینی گەورەی ئاگرە کە قوڵییەکی زیاتری هەیەپەیدا ببێت و بەشێکی زیاتری شانەی ناو دەم داگیر بکات ئەمەش پاش چاك بوونەوە ئاسەوار بە جێ دەهێڵێت .

ئەم جۆرە برینانە لەوانەیە چەند هەفتەیەك بمێننەوەو کرداری خواردن و قسە کردنی نەخۆشەکە ناڕەحەت بکەن،تا ئەو ڕادەیەی کە نەخۆشەکە ناچار بە خواردنی شلەمەنیەکان بکات.

هۆکار:

لەڕاستیدا هۆکاری دروست بوونی ئەم برینانە لەناو دەمدا بەتەواوەتی نەزانراوە ،بەڵام لەم دووایییەدا لێکۆڵەرەوەکان وای بۆ دەچن کە ئەم برینە بەهۆی تێکچونی کۆئەندامی بەرگرییەوە دروست ببێت.

لەمێژەوە هەندێ هۆکار دانراوەبەهۆکاری یاریدەدەر لەدروست بوونی ئەم برینانە:

١-بۆ ماوەیی: لە کەسانێکدا کە دایك وباوکیان دووچاری بڕینی ئاگرە بوون ڕێژەی تووش بوون بەم بڕینە زیاترە وەك لە وانەی کە باوك ودایکیان دووربوون لەم نەخۆشیە .

٢-کەمی هەندێ مادە لە خوێندا وەك ئاسن،ڤیتامین بی١٢B.

٣-ئەو نە خۆشانەی کە بە شێوەیەکی بەردەوام وبەك لە دوای یەك تووشی بڕینی ئاگرە دەبن پێویستە شیکاری خوێن و پێکهاتەکانی بۆ بکرێت وەك(ئاسن ،B١٢) ،وە بونی هەندێنەخۆشی کۆئەندامی هەرس

٤-هەستیاری(حەساسیەت)بۆ هەندێ خۆراك

٥-پاڵنەری دەروونی و شلەژان

چارەسەر:

ئەونەخۆشانەی کە بەردەوام بە شێوە یەکی یەك لە دوای یەك توشی بڕینی ئاگرە دەبن پێویستە سەردانی پزیشکی پسپۆڕی نەخۆشیەکانی ناو دەم یان پسپۆڕی نەخۆشیە هەناوییەکان بکەن تا وەکو لێکۆڵینەوەی تەواو بکرێت بۆ دیاری کردنی هۆکاری توشبوونیان بە بڕینی ئاگرە بە شێوەیەکی بەردەوام،هەروەها لەوانەیە پزیشکی پسپۆڕی هەستیاری بتوانێت هۆکارەکەی دیاری بکات که نە خۆشەکە بەچی خۆراکێك حەساسیەتی هەیە.

ئەوە ڕوون بووەتەوە کە نەخۆش پێویستە لە خواردنی ئەو خۆراکانەی کە حەساسیەتی پێی هەیە خۆی بپارێزێت. پزیشك یان پزیشکی دەم ودڕان بۆ کەم کردنەوەی ئازاری نەخۆش سوتانەوەی بڕینەکە لە وانەیە دەرمانی سڕکەر وەك لیدۆکاین یان دەرمانی چارەسەر کەر وەك مەرهەم(هەتوان) بۆ نەخۆشەکە بنوسن .

چاکترە نەخۆشەکە کاتێ برینەکەی لە قۆناغی گەشەیدایە ئازارو سوتانەوەی زۆرە خۆی لە خواردنی ئەو خۆراکانەی مادەی بزوێنەر وەک (بەهارات ،خوێ،لیموتندۆزی) یان تێدایە بپارێزێت. مالێنی جێلێی سڕکەر لەسەر برینەکە پێش نان خواردن ئازار و سوتانەوە تا ڕادەیەکی زۆر کەم دەکاتەوە.

تامیسک (herpes):

کاتێک ئەم برینە دروست دەبێت نیشانە سەرەتایەکانی بریتین لە سوتانەوە ،وەرەمێکی بچوک لەناوچەی سوتانەوەکە ،پاشان بڵقی زۆر بچوک لەپاڵ یەکتر دروست ئەبێت لەسەر لێو و پێستی دەورو بەری لێو ،پاشان بڵقەکان دەتەقن و برینێکی ڕووکاری بەئازار دروست ئەبێت.

هۆکار:

هۆی دروست بوونی تامیسک جۆرێک ڤایرۆسە .یەکەم جار توش بوون بەم ڤایرۆسە لە تەمەنی منداڵیدا دەبێت.لە زۆربەی حاڵەتەکاندا، یەکەم جار توشبوون بەم ڤایرۆسە دوچاری هیچ کاریگەریەکی خراپی ئاشکرای ناکات. بەڵام لە ناو خانەکانی شانەی دەماردا بەناچالاکی دەمێنێنەوە ،کاتێ کە بوار ڕەخساو شوێنەوار لە بار بوو چالاک دەبن و کاریگەری خراپ و زیان بەخش دروست ئەکەن.

تامێسکی سەر لێو

برینی تامیسك بەئاسایی لـەو کەسـانەدا دەبینرێ کە لـە تەمەنی منداڵیدا توشی ئەم جـۆرە ڤایرۆسە بووبێتن و هەڵگری ڤایرۆسەکە بن ،

هەرچەندە لەوانەیە نەخۆشەکە لەتەمەنی منداڵیدا هەستی بە توشـبوون بەم جۆرە ڤایرۆسـە نەکردبێت. هەروەها دەبـێ ئـەوە بزانرێـت کـە هـەموو ئـەو کەسانەی هەڵگری ئەم ڤایرۆسەن مەرج نیە توشی برینی تامیـسك بن.

هەندێ هۆکاری یارمەتیدەر کە دەبنە هۆی گەشەسەندنی برینی تامیسك:

١-نەخۆشیە سۆ، تاداڕەکان

٢-هەڵامەت

٣-بۆماوەیـەکی درێـژ خـا یـەن بـەر تیشـکی خـۆر کـەوتن (تیشـکی سـەروو وەنەوشەیی)

٤- سووڕی مانگانەی ئافرەت

٥-پەستانی دەروونی

نەخۆشی کەروویی (کاندیدیاسس)

هۆکاری ئەم جۆرە نەخۆشیە جۆرێ زیندەوەری مایکرۆسکۆپی یە کە ئاسایی لە دەمی زۆربەی کەسە ساغەکانیشدا هەیە کاتێک بەهۆی کاریگەری هەندێ هۆکاری جیاواز یان گۆڕانی باری ناو دەم ژمارەی ئەم جۆرەزیندەوەرانە زیاد دەکات ئەم نەخۆشیە دەردەکەوێت.

هۆکار:

هەندێ هۆکار رێخۆشکەر دەبن بۆ پەیدابوونی ئەم نەخۆشیە:-

١- بە کار هێنانی دەرمانی ئەنتی بایۆتیکی بەهێز |Anti biotic|

٢- بەکارهێنانی لە ڕادەبەدەری گیراوەی ناودەم شۆردن دژی میکرۆبن

٣- وشکی ناو دەم

٤- تاقمی ددانی دەستکرد وە ئەو تەل وشتومەکانەی لە ددان ڕاستکردنەوەدا بەکاردێن.

٥- کێشانی جگەرەی لە ڕادەبەدەر.

٦- بەکارهێنانی ماددەی کوارەنتی.

٧- تیشکی ئێکس کە بەکاردێت بۆ چارەسەر لە ناو چەی سەر و مل.

٨- جۆرەکانی نەخۆشیە لاواز کەرەکان وەک (شەکرە،شێرپەنجەی خوێن،کەم خوێنی).

٩- لاواز بوونی کۆئەندامی بەرگری لەش.

ئەم نەخۆشیە لە تازە بووەکان و بە سالاچووەکاندا زیاترە و پەرەدەسێنێ،هەروەها لەکاتی سکپڕی دا ئەگەری دەرکەوتنی ئەم نەخۆشیە زیاتر دەبێت.

جۆرەکانی نەخۆشی کەڕووی (کاندیدیاسس):

نە خۆشی کەڕوویی کاندیدیاسس لە نا و شانەکانی دەمدا بەچەند جۆری جیاواز دەردەکەوێت کە بریتین لە:-

١- بۆقژە Thrush :

نەخۆشی بۆقژە بە شێوەی پەلّەی سپی لە تەنیشت یەك یان بلاّو لە شوێنی جیاوازی ناو دەمدا دەردەکەوێت و ئازاریان نیە، ئەم پەلاّنە بە تونديی بە شانەی ژێر خۆیانەوە نەنوساون لە بەر ئەوە بەئاسانی دەتوانرێت ڕابمالّرێت.

دوای لابردنی ئەم پەلّە سپییانە شانەیەکی بەرزەوە بوو یان هەندێ جار برینێکی نیمچە قوڵ دەبینرێ. لە منداڵە شیرەخۆرەکاندا ئەم نەخۆشی یە زیاتر دەردەکەوێت .هەرچەند هیچ گرفتێك بۆ منداڵ دروست ناکات بەلاّم چاکتر وایە منداڵەکە ببەین بۆ لای پزیشکی پسپۆڕی منداڵان تاوەکو ئەگەر پێویست بکات دەرمانی چارەسەری بۆ بنوسرێت.

لە رابردوودا وابیریان دەکردەوە کە هەوکردن بە هۆی کەڕووی کاندیدیاسس تە نها بەشێوەی بۆقژە دەردەکەوێت بەلاّم ئەمرۆ شێوەی تری ئەم نەخۆشی یە دۆزراوەتەوە کە لە خوارەوە باسیان دەکەین:

١ - نەخۆشی کەڕووی پوکانەوەی لەپڕ (Acute Candidial Atrophy):

(بچوك بوونەوەی شانەیەك بەهۆی بچوك بوونەوی خانەکانی یان کەم بوونەوی ژمارەی خانەکانی کە پێی دەوترێ پوکانەوە Atrophy)

ئەم نەخۆشی یە زیاتر لە کەسانێکدا دەبینرێ دژە زندەگی (Antibiotic) بەهێزبەکاردەهێنن .ئەم حاڵەتەپێچەوانەی بۆقژەیە کە برینەکەبنکەیەکی سپی ڕەنگی هەیە شانەی توشبوو هەو(سۆ) دەکات و سور دەبێتەوە و ئازارێکی

بەهێزی دەبێت. زۆربەی کات زمان توشی ئەم نەخۆشییە نەبێت کە سوتانەوەی زمانی لەگەڵدایە بەکارهێنانی گیراوەی دەم شۆری دژە میکرۆب بە رێژەیەکی زۆر ئەم نەخۆشی یە دروست ئەکات .

۲- نەخۆشی کەرووی هایپەر پلاستیکی دریژ خایەن: Leukoplachia

ئەم جۆرە نەخۆشی یە وەك بۆقژە بنکەی برینەکە سپی یە،بەلام بە ئاسانی بە هۆی مالێنەوە بەهەر شتێك لاناچێت لەبەر ئەوەی گەورەیە.ئەم نەخۆشییە زۆرتر لەو کەسانەدا دەبینرێ کە تێکچونی کۆئەندامی بەرگری یان هۆرمۆنیان هەیە.

هەست کردن بەسوتانەوە و کزانەوە ،بۆنی ناخۆشی ناودەم لە زۆربەی ئەو کەسانەدا کە توشی ئەم نەخۆشی یە بوون دەبێت. جگەرە کێشانی لەرادەبەدەر هۆکارێکی تەشەنە سەندنی ئەم نەخۆشی ییە.

۳- نەخۆشی کەرووی پوکانەوەی دریژخایەن:

ئەم نەخۆشییە بەشێوەی پارچە شانەی هەوکردووی بلاو لە ناوشانەی دەمی نەخۆشدا کە ددانی دەستکردیان هەیە (تاقمی تەواو یان نیوە تاقم) دەبینرێت. نەخۆشییەکە زیاتر لەشەویلگەی سەرەوەدا دەبینرێ لەوانەیە قلێشانی گۆشەکانی لێوی لەگەڵدابێت. لەوانەیە ئەم نەخۆشییە بۆماوەی چەند سالێك لەژێر ددانە دەستکردەکاندا (تاقم) بێتو هیچ کاریگەریەکی خرابی بۆ نەخۆشییەکە نەبێت. هەندێ جار نەخۆشەکە ئازارو کزانەوەی دەبێت و سەردانی پزیشکی دەمودان دەکات. ئەم نەخۆشییە زۆربەی جار بەهۆی رانەگرتنی پاکوخاوێنی دەم و ددانو تاقمەکەوە دەبێت یان شلبوونی تاقمەکانەوە دەبێت هەندێ لەپزیشکە لێکۆڵەرەوەکان کەمبوونی ڤیتامین بی (Vit. B) بەهۆکارێکی تری ئەم نەخۆشییە دەزانن.

چارەسەر:

چارەسەری هەموو جۆرەکانی ئەم نەخۆشییە بریتییە لەبەکارهێنانی دەرمانی دژە کەڕوو کەبەشێوەی بەرهەمی جیاواز هەیە وەك (قەترە، حەب، کریم، مەلهەم) بەکاردەهێنرێن لەژێر ڕێنمای پزیشك یان پزیشکی دداندا.

بۆنی ناخۆشی ناو دەم

ئەگەر چی ناتەواوی کۆئەندامی هەرس، گورچیلە، هەناسەدان، خوێن، هۆرمۆنەکان، بەدخۆراکی دەتوانن هۆکاری دروستبوونی بۆنی ناخۆشی ناو دەم بن، بەڵام گرنگترین هۆکاری پەیدابوونی بۆنی ناخۆشی ناو دەم بریتییە لەڕانەگرتنی پاکوخاوێنی دەمودانو توشبوون بەنەخۆشیەکانی پوکو کلۆری ددان.

هەروەها کۆبوونەوەی ورده خۆراکو میکرۆب لەنێوان بەرزو نزمیو کەلەبەری زماندا دەتوانن هۆکاری دروستبونی ئەم بۆنە ناخۆشە بن. بەشێوەیەکی بەردەوام بەهۆی لێکخشانی زمان لەگەڵ خۆراکو مەلاشو ددانەکانی پێشەوەی شەویلگەی سەرەوە تویژاڵی ڕووکاری زمان دادەخورێت وە بەخانەی نوێ جێی دەگیرێتەوە.هاتوچۆی ناو لەدەمدا ڕووی سەرەوەی زمان پاك دەکاتەوە، کاتێك کە جوولانەی زمان کەم دەبێتەوە بەهۆی نەخۆشی یان ئازاری دەمەوە،تویژاڵە ڕووکاریە لێوەکانی زمان لەسەر ڕووی زمان دەمێننەوەو لەگەڵ پاشماوەی خۆراکو میکرۆب بۆنی ناخۆشی دەم پەیدادەکەن.

چارەسەر:

زۆربەی خەڵك بۆ نەمانو لابردنی ناخۆشی بۆنی دەم هەڵدەستن بەجوینی بنێشت یان بەکارهێنانی حەبی تام خۆش، ئەگەر چی ئەم ماددانە بۆماوەیەکی کەم ناخۆشی بۆنی دەم ناهێڵن لەگەڵ ئەوەشدا لەبەرئەوەی پێکهاتەی ئەم ماددانە شەکری تێدایە هۆکارێك دەبن بۆ کلۆری ددان زیاتربوونی بۆنی ناخۆشی ناو دەم.

لەبەرئەوە باشترین رێگا بۆ چارەسەرو لابردنی بۆنی ناخۆشی ناو دەم بریتییە لەسەردانی پزیشکی دەمودانو چاککردنەوەی ددانە کلۆربووەکانو لابردنی کلسو چارەسەری نەخۆشییەکانی پووك، پاشان فێربوونی رێگەی زانستی شۆردنی ددانەکان بەبەکارهێنانی فلچەو دەرمان، هەروەها فێربوونی چۆنیەتی بەکارهێنانی دەزووی ددان لەلای پزیشکی ددان.

بەشی شەشەم

گرنگی چاودێریکردنی دەم‌وددان لە منداڵدا

لەتەمەنی شەش مانگیدا ئاسایی ددانە شیرییەکانی منداڵدەست دەکەن بەدەرهاتن. لەسەرەتادا دوو ددانی پێشەوە لەشەویلگەی خوارەوە واتە برەرەکان پاشان چوار ددان لەشەویلگەی سەرەوە پاشان دوو ددانی تری پێشەوەی شەویلگەی خوارەوە هەربەو شێوەیە ددانەخرێیە شیرییەکانی منداڵ لەشەویلگەی سەرەوەو خوارەوەدا دەست دەکەن بەدەرهاتن. ددانەکانی کەلّبەی شیری ئاسایی کۆتا ددان دەبن کەلەدەمی منداڵدا دەردێن.

ژمارەی ددانە شیرییەکان لەهەر شەویلگەیەکدا دە (١٠) ددانە کە کۆی ددانە شیرییەکانی دەمی منداڵ لەهەردوو شەویلگەکەدا دەکاتە بیست (٢٠) ددان. ئاسایی تاوەکو تەمەنی سی (٣٠) مانگی هەموو ددانە شیرییەکانی منداڵ دەردێن، لەتەمەنی شەش ساڵییەوە ددانە هەمیشەییەکان بەشێوەی یەک لەدوای یەک دەست دەکەن بەدەرهاتنو شوێنی ددانە شیرییەکان دەگرنەوە. دەرهاتنی ددانە هەمیشەییەکان تاوەکو تەمەنی ١٢ ساڵی دەخایەنێت،لەبەرئەوە مانەوەی هەندێ لە ددانە شیرییەکان لەدەمدا تاوەکو تەمەنی ١٢ ساڵییە.

گرنگی ددانە شیرییەکان :

ددانە شیرییەکان زیاد لە گرنگییان لەکاری جوینی خۆراکو پارێزگاریکردن لەشێوەو جوانی ڕووەتداو بەشداریکردن لەکرداری ئاخاوتن لەمنداڵدا، کارێکی تریان هەیە کە ئەویش بریتییە لەپارێزگاریکردنی شوێنی دەرهاتنی ددانە هەمیشەییەکان.

بنچینەی ددانە هەمیشەییەکان لەژێر ڕەگی ددانە شیرییەکاندایە، لەکاتی دەرهاتنی ددانە هەمیشەییەکان لەئەنجامی هەندێ کرداری فیزیایی‌و کیمیایی ڕەگی ددانە شیرییەکان دادەخورێت‌و نامێنێت وەلەئەنجامی ئەو هێزەی کەبەهۆی

دەرهاتنی ددانە هەمیشەییەکەوە دروست دەبێت ددانە شیرییەکە دەکەوێتو شوێنی دەگیرێتەوە بەددانە هەمیشەییەکان.

لەبەرئەوە هەر ددانێکی شیری پێویستە تا کاتی دەرهاتنی ددانە هەمیشەییە جێگرەوەکەی بمێنێتەوە. بەڵام ئەگەر لەئەنجامی هەر هۆکارێکەوە ددانە شرییەکە زووتر یان درەنگتر بکەوێت ئەوا ددانە هەمیشەییەکە تووشی لادانو نارێك دەرهاتن دێت.

مانەوەی ددانی شیری و وە نە کەوتنی لە کاتی ئاسایی خۆیدا:

هەرکاتێك کە ددانە شیرییەکان تا کاتی دەرهاتنی ددانە هەمیشییە جێگرەوەکانیان نەکەون لەوانەیە بێتە هۆی لار دەرهاتن، درەنگ هاتن یان هەر نەهاتنی ددانە هەمیشەیی جێگرەوەکەی. لەم کاتانەدا چاکتر وایە سەردانی پزیشکی ددان بکرێت.

پێشی وەخت کەوتنی ددانە شیرییەکان:

زۆر بەداخەوە زۆربەی دایکان و باوکان کرنگی نادەن بە ددانە شیرییەکانی منداڵەکانیان، تەنها لەوکاتانەدا دەیبەنە لای پزیشکی دەم وددان کە ئازار منداڵەکانیان هەراسان دەکات یان لە ئەنجامی هەوکردن ڕوومەتی منداڵەکانیان هەڵدەئاوسێ،جا لەم کاتەدا جگە لە کێشانی ددانەکە هیچ ڕێگەیەکی تر لەبەردەم پزیشکی ددانەکەدا نیە.

زوو کێشانی ددانی شیری منداڵ جگە لەتێکدانی جوانی و کرداری جوینی خۆراك و ئاخاوتنی منداڵ دەبێتە هۆی ئەوەی ئەو بواڕەی کە پێویستە بۆ دەرهاتنی ددانە هەمیشەییەکە نەمێنێت چونکە ددانە هەمیشەییەکە هێشتا گەشەی

نەکردووە و توانای دەرهاتنی نیە بۆ ناو بۆشایی ناو دەم ،هەروەها ددانەکانیئەم لاو لای ئەو بۆشاییەی کە بە هۆی زوو کێشانی ددانە شیرییەکەوەدروست بووە ،بەتێپەڕبوونی کات بەرەو بۆشایی یەکە دەجوڵێن و لاردەبنەوە و کەمێك لەبۆشایی یەکە پڕدەکەنەوە ،لەئەنجامدا بۆشایی تەواو نابێت تاوەکو ددانە هەمیشەیی یەکە لەشوێنی دروستی خۆی دەربێت،لەبەر ئەوە ددانەکە لار دەبێت یان لەناو ئێسکی شەویلگە دەمێنێتەوە دەرنایەت ،بەم شێوەیە منداڵ لە ددانە هەمیشەیی یەکەی بێ بەش دەبێت.

هەندێ خاڵی گرنگ کلیلێك بۆ پارێزگاری و پاراستنی ددانە شیریی یەکان:

١-دایکان و باوکان دەبێت ئەوەیان لە یاد بێت کە بۆپاراستن وجوان دەرهاتنی ددانە هەمیشەییەکانی منداڵەکانیان مانەوەی ددانە شیرییەکان تاکاتی دەرهاتنی ددانە هەمیشەییە کان پێویستە .

٢-پاك و خاوێن ڕاگرتنی دەمی منداڵ وەك گەورەکان پێویستە بەشێوەیەکی ڕێك و پێك بەیارمەتی دایکان و باوکان ئەنجام بدرێت

٣-تا ڕادەی توانین ڕێگەلە منداڵ بگیرێت لە خواردنی نوقڵ و چکلێتی شیرین ئەگەر هەر خواردی ئەوا دەست بەجێ دەم وددانی بشۆرێت یان فلچەی لێ بدرێت.

٤-بۆ چاودێریکردنی ددانی منداڵ پێویستە بەشێوەیەکی بەردەوام و ڕێك و پێك سەردانی پزیشکی دەم وددانی بێبکرێت تاوە کو لە سەلامەتی دەم وددانی منداڵ دڵنیابن.

٥- ددانی شیری بەبەراورد لەگەڵ ددانی هەمیشەیی زوتر دەگاتە کرۆکی ددان و نازار دروست دەکات لەبەر نەوە لەگەڵ نەوەی دایك وباوك بچوکترین نیشانەی کلۆریان (رەش بوونەوەی ددانەکان)لەسەر ددانەکان بینی بیگەیەنە لای پزیشکی ددان بۆ پرکردنەوەو چاککردنی .

٦- لەحالەتێکدا ئەگەر ددانی شیری منداڵەکە پێش کاتی ئاسایی کەوتنی خۆی کەوت ئەوا دەبێت منداڵکە ببرێتە لای پزیشکی ددانی پسپۆڕی ددانی منداڵ،ئەو کات پزیشکەکە ئامێرێك بۆ منداڵکە دروست نەکات کە بۆشایی پێویست بۆ دەرهاتنی ددانە هەمیشەیی یەکە دەهێڵێتەوە،وەنایەڵێت ددانەکانی نەم لاو لای خواربنەوە .

گرنگی یەکەمین ددانی خرێی گەورەی هەمیشەیی:

ئەم ددانە بەددانی شەش سالّی ناسراوە بەیێی خشتەی ژماردنی ددانەکان لەپزیشکی ددانداا ژمارەی شەشی وەرگرتووە، ئاسایی لەتەمەنی شەش سالّیدالەدەمی منداڵدا دەردێت.

ئەم ددانە پشت گوێ دەخرێت بە هۆی ئەم خالانەی خوارەوە:

١-ئەم ددانە لەپشتەوەی ددانە شیریی یەکانەوەیە لە کۆتایی دەمدایە لەبەر ئەوە لەبەرچاوی دایك و باوکدا نییە لەلایەکی ترەوە ئەم ددانە بەزۆری بێئەوەی هیچ گرفتێك دروست بکات دەردێت و سەرنجی منداڵ ودایكو باوك ڕاناکێشێت.

٢-ئەم ددانە جێگەی ددانی شیری ناگرێتەوە وە بۆدەرهاتنی پێویستی بەکەوتنی ددانی شیری نییەچونکە لەکۆتایی دەمدایە لەدوای ددانە شیریەکانەوە بێ هیچ گرفتێك دەردێت.

هەروەك لەمەوپێش وتمان ژمارەی ددانە شیریی یەکان بیست (٢٠) ددانە بەلاّم ژمارەی ددانە هەمیشەیی یەکان سی ودوو(٣٢) لەبەرئەوە زیاتر لەوەی کە بیست(٢٠)ددانی هەمیشەیی لەژێرڕەگی ددانە شیریی یەکاندایە و دوای کەوتنیان بەدەرهاتنی ددانە هەمیشەیی یەکان جێگەیان دەگیرێتەوە،١٢ ددانی تر لەگەڵ گەورەبوونی شەویلگەی منداڵدا لە ناو دەمدا دەردەکەون ئەم ١٢ ددانەش بریتین لە ٣ددانی خرێ لەهەر نیوە شەویلگەیەکدا ،لەبەر ئەوە کاتی دەرهاتنی ددانە خرێیەکان ددانی شیری ناکەوێت.

٣-ئەم ددانە لە تەنیشت ددانە شیریی یەکاندایە لە بەر ئەوە منداڵ لەتەمەنێکدایە کە تەواوی ددانەکانی شیری یە ئەم ددانەش وەك ئەوانی تر پشت گوێ دەخرێت.

٤-ئەم ددانە لەکۆتایی دەمدایە لەبەر نەوە لەکاتی دەم وددان شۆردندا دەست گەیشتن پێی ئاسان نییە وپاك نابێتەوە.

پشت گوێ خستنی یەکەم ددانی هەمیشەیی دەبێتە هۆی ئەوەی کە ئەم ددانە بەشێوەیەکی خێراتوشی کلۆری ببێت و ئازارو نارحەتی بۆ منداڵەکە دروست بکات بەداخەوە هەندێ جار وەك ددانێکی شیری دەکێشرێ،بە کێشرانی ئەم ددانەش لەگەڵ ئەوەی کەمنداڵەکە تا کۆتایی ژیانی ددانە هەمیشەییەکەی لەدەست ئەدات ،دەرهاتنی ددانە هەمیشەییەکانی تر ڕووبەڕووی کێشەو گرفت دەکاتەوە .

لەبەر ئەوە ئامۆژگاری دایکان و باوکان دەکرێت کە منداڵەکانیان گەیشتنە تەمەنی شەش ساڵی ئاگاداری ددانی شەش ساڵی بن و پشت گوێی نەخەن یارمەتی منداڵکانیان بدەن لە پاك و خاوێن ڕاگرتنی وە بە شێوەیەکی بەردەوام و ڕێك و پێك بۆ چاودێری کردن و چارەسەر بیبەنە لای پزیشکی دەم وددان.

بەشی حەوتەم

کاری پێویست بۆ ئەو ددانانەی
کە توشی شکان یان
لەناکاو کەوتن دێن

ئەگەر لەتەمەنی(٧-١١) سالّی لە ئەنجامی پێداکێشان ،کەوتن لەسەرپلە یان پاسکیل ،لەکاتی یاری یان شەڕو کێشمەکێش،یاخود هەرهۆیەکی تر ددانی هەمیشەیی منداڵەکەتان بکەوێت و لەدەم دەرچێت ئەوا پێویستە ئەم خاڵانە لەبەرچاو بگرین:

١- خۆت لەهەر جۆرە شلەژانێك بە دوور بگریت و هێمنی و لەسەر خۆیی خۆت بپارێزە وە بەهیچ شێوەیەك ددانەکە فڕێ مەدە.

٢- لە هەرجۆرە دەست کاریيەکی ڕووی ددانەکە خۆت بەدوور بگرە و ددانەکە لەژێر ئاوی بەلوعەدا بشۆرە و بیخەرەوە شوێنی خۆی لەدەمی منداڵەکەدا و پاشان خێرا بیگەیەنە لای پزیشکی دەم وددان.

٣- ئەگەر لەبەر هەر هۆکارێك نەتوانرا ددانەکە بخرێتەوە شوێنی خۆی ئەوا پێویستەددانەکە بخرێتە ناو پەرداخێك شیر ئەگەر دەست نەکەوت بخرێتە ناو پەرداخێك ئاو پاشان ڕاستەوخۆ سەردانی پزیشکی دەم وددان بکرێت.

٤- بەهیچ جۆرێك نابێت ددانەکە بخرێتە ناو کلێنس یان پارچە قوماشەوە چونکە دەبێت چواردەوری ددانەکە تەڕبێت،ئەگەرکلێنس یان پارچە قوماش بەکارهێنرا ئەوا پێویستە تەڕبن.

٥- پێویستە ئەوە بزانرێت کە گرنگترین هۆکاری سەرکەوتنی چاك بوونەوەو شوێنی خۆگرتنەوەی ددانەکە لەناو ئێسکی شەویلگەدا بریتی یە لەوەی کە ڕاستەوخۆ پاش کەوتنی ددانەکە یەکسەر هەرچی زووتر بخرێتەوە شوێنی خۆی بەتێپەڕ بوونی هەر خولەکێك لەدانەنانەوەی ددانەکە لەشوێنی خۆی ڕێژەی سەرکەوتووی جێخۆگرتنەوەی دانەکە کەمتر دەبێتەوە ، لەبەر ئەوە دەبێت هەرچی زووترە سەردانی پزشکی دەم وددان بکرێت.

لەوانەیە لەهەندێحالەتدا ددانەکە نەکەوێت بەلام پارچەیەکی لێ بشکێت، لەم کاتەدا چاکتر وایە پارچە شکاوەکە فڕێ نەدرێت لەگەڵ منداڵەکەدا ببرێت بۆ لای پزیشکی دەم وددان چونکە لەوانەیە پزیشکەکە لەکاتی چارەسەردا سود لەو پارچە شکاوە وەربگرێت

بەشی هەشتەم

تاقمی ددان

هەر نەندامێکی لەشی مرۆڤ وەك (دەست ،قاچ، ددان،گوێ)نەگەر لەناو بچن ئەوا بۆ گێڕانەوەی جوانی ڕوخسارو شێوەی ئەو مرۆڤەو کاری ئەو ئەندامە، ئەو ئەندامانەی بەشێوەی دەستکرد بۆدروست دەکرێتەوە. تاقمی ددانیش ئەو جێگرەوە دەستکردەیە بۆ ددانێك یان چەند ددان یا هەمووی بەمەبەستی گێڕانەوەی کاری خۆراك جوین، ئاخاوتن، وە جوانی ڕوخسارو دەم وچاو.

زانست و هونەری دروستکردنی تاقمی ددان و ددان دروست کردن پێی دەوترێت پرۆسۆدۆنتیکس(prosthodontics) وە بە پزیشکی ددانی پسپۆر لەم بوارەدا دەوترێت پرۆسۆدێنتیست.

جۆرەکانی تاقمی ددان

بەشێوەیەکی گشتی دوو جۆر تاقمی ددانمان هەیە :

١- تاقمی ددانی جولاّو ٢- تاقمی ددانی جێگیر(نەجولاّو)

١-تاقمی جولاّو:

ئەو تاقمەیە کە نەخۆشەکە دەتوانێت لەناو دەمی دەربکات هەروەها بیخاتەوە دەمی نەمەش دوو جۆرە:

١- تاقمی تەواوی جولاّو.

ب- نیوە تاقمی جولاّو.

٢-تاقمی نەجولاّو (جێگیر):

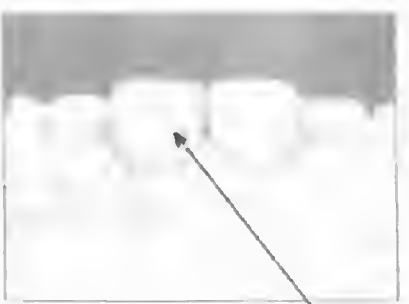

ئەو جۆری تاقمی ددانەیە کە نەخۆش ناتوانێت لەدەمی دەربکات.

ئەم جۆرەش چەند جۆرێکە:

أ- ڕووکەشی تاجی ددان crown

ب- پرد Bridge

ج- چاندن یان پەیوەست Implant

تاقمی جولاّو

ا – تاقمی جولاّوی تەواو:

ئەم جۆرە تاقمە پێك هاتووە لە دەستەیەك لەددانی دەستکردو شانەی پەیوەندیدار کاتێ نەخۆش سەرجەم ددانەکانی لەدەست چووبێت لە هەردوو شەویلگەدا

ب– نیوە تاقمی جولاّو:

ئەم جۆرە تاقمە لەو نەخۆشانەدایە کە کۆمەلێك لە ددانەکانی شەویلگەی خوارەوە یان سەرەوە یان هەردووکیان لەدەست داوە واتە کۆمەلێك لەددانە خواکردەکانی خۆیان لەدەمیاندا ماوە

تاقمی جێگیر انەجولاّو

ا– ڕووکەشی تاجی ددان crown

ئەم ڕووکەشە دەکرێت بۆ بەشێکی ددان کە تاجی ددانەکەیە لەو کاتەدا کەوا تەنها تاجی ددانەکە یان بەشێکی زۆری تاجی ددانەکە لەبەر هەر هۆیەك بێت لە ناو چووبێت وەڕەگی ددانەکە ساغەو بەشێوەیەکی ئاسایی ناتوانرێت پربکرێتەوە لە لایەن پزیشکی دەم وددانەکەوە، وەناچار بەڕوکەش کردنی ددانەکە چاك دەکاتەوە.

ب- پرد Bridge

بەو پێکهاتەی کەدوو خاڵی دوور لەیەك بەیەك دەگەیەنێت دەوترێت پرد. ئەم جۆرە تاقمەش شوێنی ددانێك یان چەند ددانێکی لەدەست چوو دەگرێتەوەکەبەشێوەی پردێك دوولای شوێنی بێددانەکە بەیەکەوە دەبەستێت. بەددانەکانی تەنیشت شوێنە بێددانەکە دەوترێت کۆڵەکە(پایە abutment)وە ددانە دەستکردەکان پێیان دەوترێت پۆنتیك(pontic).

لە تاقمی جۆری پردا لە بەر ئەوەی کە تەنها شوێنی تاجی ددانە لەدەست چووەکان دەگیرێتەوە ،لەبەرئەوە بۆمەبەستی جێگیر بوون وەجوانی پزیشکی دەم وددان ناچار دەبێت کەمێك لە تاجی ددانە پایەکان بگرێت بۆ ئەوەی ئامادەبێت کەڕووکەشی تاجی ددانەکەی کە بە تاقمی جۆری پردەکەوەیە بەسەردا بکرێت.

بەم شێوەیە تاقمی جۆری پرد بریتییە لە ددانێك یان چەند ددانێکی دەستکرد کەپەیوەستە بەڕووکەشی ددانە پایەکانەوە.هەر نەخۆشێك کە بیەوێ لەم جۆرە تاقمە بکات مەرج ئەوەیە کەلەتەنیشت شوێنە بێددانەکەوە ددانی پایەی هەبێت و ددانە پایەکانیش تارادەیەکی باش بەهێزبن تاوەکو توانای ئەوەیان هەبێت وەك پایەبۆ تاقمەکە خۆڕاگربن.بەڵام ئەگەر تەنها لەیەك تەنیشتەوە ددانی پایە هەبوو ئەوە چاکتر وایە لە تاقمی جۆری جوڵاو سود وەرگرێت.

ج- تاقمی چێنراو یان پەیوەست Implant

ئیمپلانت مادەیەکە یان تەنێکە کە بەشێوەی تەواو یان نیمچە تەواو لە ناو لەشدا پەیوەست دەکرێت تاوەکو شوێنی شانە یان ئەندامی لەدەست چوو بگرێتەوە.

ئیمپلانتی ددانی:-

بریتییە لەپارچەیەك کانزا یان ماددەیەکی تر کەلەناو ئێسکی شەویلگەدا دەچێنرێت تاوەکو وەك پایەیەك بۆ ددانە دەستکردەکان بەکار بهێنرێت.

لەم جۆرە تاقمەدا پێویستی بەددانی پایە نیە لەبەرئەوە پێویستی بە تاشینی ددانەکانی تەنیشت ناکات و ڕوکەشیان بەسەردا ناکرێت.

چاکی و خراپی جۆرەکانی تاقم :

هەر جۆرێك لە تاقمە ددانەکان چاکی و خراپی تایبەتی خۆیان هەیە.بۆ نمونە تاقمی جولاّو هەرزانە و نەخۆش دەتوانێت بەئاسانی لە دەم دەربێکات و پاکی بکاتەوە پاشان بیخاتەوە شوێنی خۆی بەلاّم لەبەر ئەوەی جولاّوە لەوانەیە لەکاتی خواردن یان قسە کردن شوێن گۆڕکێ بکات و بجوڵێت.

تاقمی نەجولاّو جێگیر زیاتر لە ددانە خواکردەکانی نەخۆشەکەوە نزیکترە لەشێوەو ڕوخساردا وەك لە تاقمی جولاّو ،کاتی قسەکردن ونان خواردندا ناجوڵێت بەلاّم گرانەو پاککردنەوەیان ووردیەکی زیاتری دەوێت.

بەشی نۆیەم

پاک و خاوێنی دەم و تاقمی ددانی جولّاو

وەك باسمان كرد كە يەكێك لە چاكيەكانی تاقمی جولاّو بريتی يە لەوەی كە دەتوانرێت نەخۆش بەئاسانی دەريبكات لە دەمی و پاش پاككردنەوە بيخاتەوە ناو دەمی. لەبەرئەوە ئەو نەخۆشانەی كە تاقمی ددانی جولاّويان (تەواو يان نيوە)لەدەمدايە پێويستە ئەوە ڕچاو بكەن كە لەگەڵ پاك وخاوێن ڕاگرتنی دەم و ددانە كانی خۆيان دەبێت پاك وخاوێنی ددانەدەستكردەكانيش بەشێوەيەكی ڕێك و پێك و بەردەوام پێويستە.

پاك وخاوێنی تاقمی جولاّوی تەواو:

دوای هەر ژەمێك لە خواردن دەبێت تاقمەكە لە دەم دەربكرێت لەپێشدا بەئاوی گەرم جوان بشۆررێت پاشان بەيارمەتی فلچە هەموو ڕووەكانی تاقمەكە بەتايبەتی ئەو ڕووەی لەگەڵ شانەكانی دەمدادەكەونە سەر يەك لە وردە خۆراك پاك بكرێتەوە .

پاك وخاوێنی دەم لە كەسێكی بێددانداا:

دوای هەرژەمێك خواردن كە تاقمەكە لەدەم دەردەكرێت ، دەبێت دەم بەشێوەيەكی گشتی بەئاوی شلەتێن يان گيراوەيەكی ئاووخۆێ بشۆرێت وە بەفلچەيەكی نەرم پوك پاك بكرێتەوە.

بۆ وروژاندنی جولەو هاتوچۆی خوێن لە ناو شانەی پوك و زيادبونی بەرگری پوك دەتوانرێت بەهۆی پەنجەی دەستەوە پوك بشێلرێت .بۆ ئەم مەبەستەش دەتوانين پەنجەگەورەی دەست يان پەنجەی شايەتومان بخرێتەسەر شانەی شەويلگەی سەرەوەو خوارەوە و پەستان بخرێتە سەری .هەروەها دەتوانيت بەهۆی پشتی پەنجە گەورەوە مەلاّشو بشێلرێت.﴿بەلايەنی كەمەوە ڕۆژی يەك جار پوك ومەلاّشو بشێلرێت﴾

پاک و خاوێنی دەم ونیوە تاقمی جولاو:

نەخۆشێك کە نیوە تاقمی جولاوی لەدەمدایە پێویستە دوای هەرژەمێکی خواردن نیوە تاقمەکەی لەدەم دەربهێنێت و لەپێشدا ددانەکانی خۆی بەفلچەو دەرمان پاشان بەدەزووی ددان پاکیان بکاتەوە.

پاشان بە فلچەی دەم وددان یان فلچەی تایبەت نیوە تاقمەکەش جوان پاك بکاتەوە بەتایبەت ناوەوەی قولاپەکان. ئەو کەسانەی کە نیوە تاقمیان لەدەمدایە پێویستە دوو فلچە بەکار بهێنن ،یەکێکیان بۆ پاککردنەوەی تاقمەکە ئەویتریان بۆ پاککردنەوەی ددانە ماوەکانی خۆی.

چاودێری کردنی تاقمی ددانی جولاو:

بەدرێژایی شەو و رۆژ پێویستە بۆ ماوەیەك تاقم لەدەم دەربهێنرێت تاوەکو شانەی ناو دەم بحەوێتەوە پاش ئەوەی ماوەیەکی زۆر لەژێر پەستانی تاقمەکەدا بووە لەکاتی نان خواردندا .

زۆربەی ئەوانەی کەتاقمی ددانیان لەدەمدایە پێویستە لەکاتی خەودا تاقمەکانیان لەدەم دەربکەن .هەروەها لە کاتی خۆشۆردندا دەتوانرێت تاقمەکە دەربهێنرێت بخرێتە ناو ئاو یان گیراوەیەکی پاك کەرەوە .دەبێ ئەوە بزانرێت کە تاقمەکە لەماددەیەك دروست کراوە لەدەرەوەی دەمداپێویستە لە شوێنێکی شێداردا بێت (ناو ئاو) ئەگەر نا شێوەی تاقمەکە دەگۆڕێت.

لەکاتی خۆشۆردندا دەتوانرێت تاقمەکە دەربهێنرێت لەناو گیراوەیەکی پاکژکەرەوە دابنرێت گیراوەی پاکژکەرەوەش لەماڵەوە دەتوانرێت بەئاسانی دروست بکرێت بەتێکردنی کەوچکێکی چا لە سرکە یان گیراوەی سپی

کەرەوەی مالّەوە بۆ ناو یەك پەرداخ ئاوی شلەتێن گیراوەی پاکژکەرەوە دروست ئەبێت.

پاش دەرهێنانی تاقمەکە لەناو گیراوەپاکژکەرەوەکەدا لەژێرئاوی بەلۆعەدا جوان بشۆرێت پاشان بخرێتەوە ناو دەم.

چاکتر وایە تاقمەکە هەفتەی جارێك بخرێتە ناو گیراوەیەکی دژە میکرۆب بۆپاکژ کردنەوەی تاقمەکە لە میکرۆب،بۆ پاکژ کردنەوە دەتوانرێت گیراوەی سپی کەرەوەی مالّەوە بەکاربهێنرێت.

تاقمەکە بۆماوەی ٥ پێنج خولەك لەناو گیراوەکەدا بەشێوەیەك تاقمەکە تەواو داپۆشێت دادەنرێت ،پاشان دەردەهێنرێت و بە ئاو بەجوانی دەشۆرێت پێش ئەوەی بخرێتەوە ناو دەم .

دەبێ ئاگاداری ئەوە بین کە نابێت لە پێنج خولەك زیاتر تاقمەکە لەناو گیراوەکەدا بێت چونکە رەنگ دەگرێت.

بەشی دەیەم

زانیاری دەربارەی ددان

ڕاستکردنەوە Orthodontic

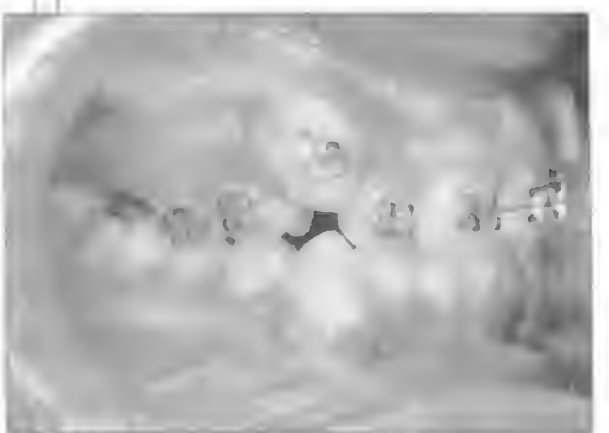

لە کۆمەڵگەی ئێمەدا ئاسایی واباوە کە ئۆرسۆدۆنتیك بەمانای ڕاستکردنەوەی ددان بەمەبەستی جوانیی بەڵام لەڕاستیدا ئەم زانستە زۆر فراوانترە لەو پێناسەیەوە کۆمەڵێ کاریتر دەگرێتەوە. ئۆرسۆدۆنتیك بەشێکە لەزانستی پزیشکی ددان کە مەبەستی ئەم زانستە دروست کردنی پەیوەندی دروست و بێ هەڵەیە لەنێوان پێکهاتەی دەم وچاو دا ،یان ڕێك کردنەوەی پەیوەندی نارێکی نێوانیانە.کاری سەرەکی زانستی ڕێك کردنەوەی ددان بریتی یە لەڕێگری کردن لەدروست بوونی گۆڕانی هەمیشەیی نارێك لە پێکهاتەی دەم وچاودا ،کە بەهۆی دیاریکردن و پێشگیری و چارەسەری هەموو جۆرە پەیوەندیەکی هەڵە لەنێوان ددانەکان و پێکهاتەی چواردەوریان دەکرێت. ئەوە ڕوون و ئاشکرایە کە نارێکی دەم و ددان و ڕوخسار جگە لەوەی جوانی تێك دەدات لەوانەیەکێشە بۆ هەناسەدان ئاخاوتن ،نان خواردنیش دروست بکات.

باشترین تەمەن کە ڕاست کردنەوەی ددانی تێدا بکرێت:

کاتێك کە پێکهاتەی دەم وچاو لەماوەی گەشەدایە چارەسەر کردنی هەر ناهەمواریەك لەپەیوەندی نێوان بەشەکانیدائەوا دەبێتەرێنمایی کەرێك بۆ گەشەکردن و ڕێکردنەوەی ناهەمواریەکە ،لەبەر ئەوە لەکاتێکدا کە ئەم شانانە لەماوەی گەشەدان ڕاستکردنەوەی هەر ناهەمواریەك بە کرداری ددان ڕێك کردنەوە ساناترە و کاتێکی کەمتری دەوێت .لەلایەکی ترەوە ڕێژەی سەرکەوتووی کارەکە زیاترە .

بەڵام دوای تەواو بوونی گەشەی پێکهاتەکانی دەم وچاو وشێوە گرتنی ئەگەر ناهەمواریەك هەبێت ئەوا ماوەیەکی زۆرترو کارێکی زیاتری دەوێت هەروەها ڕێژەی سەرکەوتووی کارەکە کەمتریشە. چاکترین تەمەن کە سەردانی

پزیشکی ددان بۆ زانینی هەر ناهەمواریيەك كە پێویستی بەکرداری رێك کردنەوە هەبێت کاتی دەرهاتنی ددانە هەمیشەیی یەکانی پێشەوەیە.

چارەسەری زۆربەی ئەو ناهەمواریانەی کەپێویستیان بەرێك کردنەوەی ئێسکی شەویلگە هەبێت چاکترە لە کچدا پێش تەمەنی ١٣ساڵی وە لە کوڕەکاندا پێش تەمەنی ١٥ ساڵی بێت.

هەرچۆنێك بێت دایکان وباوکان پێویستە ئەوە ڕچاو بکەن کەهەرکاتێ هەر ناهەمواریيەك یان نارێکییەکیان لەشەویلگە یان دەم و ددانی منداڵەکانیان بەدی کرد،یان دوچاری خوویەکی خراپ وەك(پەنجە مژین، نینۆك جوین) پێویستە بەزوترین کات سەردانی پزیشکی دەم وددانی پسپۆری ددان ڕستکرنەوەی پێبکرێت.

چۆن خۆمان بپارێزین لە توشبوون لەهەر جۆرە ناهەمواریيەك لە دەم وددان و شەویلگەکاندا ڕوبدات

ئەگەرچی هۆکاری بۆماوە کاریگەرییەکی زۆری هەیە لەسەر چۆنێتی پەیوەندی شەویلگە و دەم وچاو،بەڵام بەڕچاو کردنی ئەم ڕێنمایانەی خوارەوە دەتوانرێت تاڕادەیەکی زۆر ئەو ناهەمواریانە ڕێگری لێ بکرێت:-

١) گرنگی دان بەددانە شیرییەکانی منداڵ و چاودێریکردنیان:

پشت گوێخستنی ددانە شیرییەکان دەبێتە هۆی زوو لەدەستدانی ئەم ددانانەو نارێك دەرهاتنی ددانە هەمیشەیی یەکان لەدەمدا.دوابەدوای دەرهاتنی ددانە شیرییەکانی منداڵ پێویستە یارمەتی منداڵ بدرێت بۆشۆردنی دەم وددانی بەفلچەو دەرمان .باشتر وایە دایکان و باوکان لەبەرامبەر ئاوێنەدا بۆ ماوەیەك

دەم وددانی منداڵەکەیان بشۆن بۆ ئەوەی منداڵەکە ڕێگەی زانستی شۆرینی دەم وددانی فێربێت،بەڵام ئەگەر منداڵەکە پێداگری لەوە دەکات کە خۆی دەبێ دەم وددانی بشوات پێویستە دایکان وباوکانیش لە هەمان کاتدا دەم وددانیان بشۆن تاوەکو منداڵەکە ڕێگەی زانستی دەم وددان شۆرین فێربێت. ئەو دایک وباوکانەی کە بەشێوەیەکی بەردەوام دەم وددانیان دەشۆن غونەیەکی زیندوون بۆ منداڵەکانیان تاوەکو لێیانەوە فێری دەم و ددان شۆردن بن.

٢/ سەردانی پزیشکی دەم و ددان:

سەردانی پزیشکی دەم و ددان بەشێوەیەکی ڕێک و پێک و بینینی پزیشکی دەم وددان و وەرگرتنی زانیاری تەندروستی لێی بەتایبەتی دوای دەرهاتنی یەکەم ددانی هەمیشەیی دەتوانرێت ڕێگرێك بێت لە توشبوون بەهەر ناهەمواریەك لە شەویلگەو دەم و ڕووداو.

٣/ ڕێکە نەدان بەمندالّ بەفێربوونی هەندێ خووی خراپ:

هەندێ لەو خووە خراپانەی منداڵ کەکار لەڕێك وپێکی دەم و ددان و شەویلگە و ڕوو دەکات بریتین لە(پەنجە مژین ،پاڵ پێوەنانی زمان بەرەو ڕووی پێشەوەی دەم،مژین و جوینی لێو،جوینی نینۆك)

لەبارەی چۆنێتی دروست بوونی هەر ناهەمواریەك لە ئەنجامی ئەم خووە خراپانەوە لە خوارەوە کەمێك باس دەکەین.

مژینی پەنجە:

مژینی پەنجە گەورە یان هەر پەنجەیەکی تر یەکێکە لەو خووە خراپانەی کە لەوانەیە لە تەمەنی منداڵیدا لە منداڵدا هەبێت ئەگەر چی ئەم کارە لەوانەیە دەربڕی برسێتی و ئاگادار کردنەوەیەك بێت بۆدایکان و

باوکان بۆ ئەوەی ئاگاداری خۆراکی بن،بەڵام مانەوەی ئەم خووە بۆ پاش تەمەنی دوو تاسێ سالّی دەتوانێت گۆڕانکاری هەمیشەیی لە ئێسك وددانەکانی شەویلگەی سەرەوەی منداڵدا دروست بکات.

هەندێ لە منداڵان لە کاتی دەرهاتنی ددانەکانیاندا حەز دەکەن کە پەنجەکانیان یاخود تەنانەت دەستیشیان بەنە ناو دەمیان لەبەر نەوەی لەکاتی دەرهاتنی ددانەکاندا پەستان لەسەر پوك دروست دەبێت،لە بەر نەوەی کە بەهۆی پەنجە یان دەستیان تارادەیەك ئارامی بۆ منداڵەکە پەیدا دەبێت دەتوانرێت لە ئامێری پزیشکی کە بەددانەکانەوە گیر دەبێت سود وەرگیرێت تاوەکو منداڵ فێری پەنجە مژین نەبێت. لە ئەنجامی پەستانی بەردەوامی پەنجە یان دەست لەسەر ڕووی ددانەکان و ئێسکی پێشەوەی مەلاشو ئەم بەشەی شەویلگەی سەرەوە و ددانەکانیش بەرزتر لە ئاستی خۆیان دەردەچن وردە وردە ماوەی نێوان هەردوو شەویلگەکە زیاد دەبێت وە ددانەکانی پێشەوەی شەویلگەی سەرەوە بۆ دەرەوە و ددانەکانی پێشەوەی شەویلگەی خوارەوە بۆ ناوەوە خوار دەبن .وە لە نێوان ددانەکانی شەویلگەی خوارەوە و سەرەوەدا بۆشایی دروست دەبێت. بەشێوەیەك کە شەویلگەی سەرو خوار وەددانەکانیشیان بەیەك ناگەن. بەم حاڵەتەش لە پزیشکی ددانەدا دەوترێت Open Bite ئۆپن بایت.

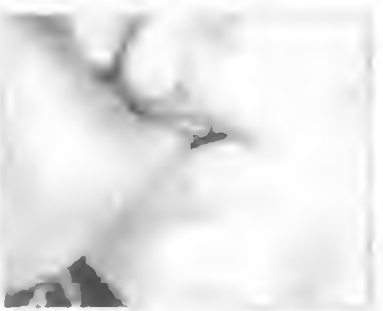

ئەو منداڵانەی کە دووچاری ئەم جۆرە حاڵەتە دەبن کاتی خواردنەوەی ئاو یان خواردنی خۆراك ناچار زمانیان دەخەنە ئەو بۆشایی یە تاوەکو خۆراك یان ئاوی ناو دەمیان نەیەتەدەرەوە. پەستاوتنی زمان لەم بۆشایی یەداجگە لە ناشیرینی منداڵ

هەروەها دەبێتە هۆی زیاد بوونی ئەو بۆشاییەی نێوان ددانەکانی شەویلگەی سەر و خوار وە ناهەمواریەکە زیاتر دەکات.

لەلایەکی ترەوە پەستانی پەنجە رێگە نادات کە بنکەی لوت بەرەو خوار گەشە بکات و بجوڵێت وەلەشوێنی دیاری کراوی خۆی بوەستێت. بەم شێوەیە مەلاشوی منداڵ چاڵ دەبێت و لەوانەیەگرفت بۆ هەناسەدان دروست بکات لەم جۆرە ناهەمواریەدا لێوەکانیش بەیەك ناگەن وە شێوەیەکی سروشتیان نابێت .

پاڵ پێوەنانی زمان بەرەو پێشەوەی دەم:

هەندێ لەمندالآن وافێربوون کەهەمیشە پاڵ بەزمانیانەوە دەنێن بەرەو پێشەوەی دەم بەتایبەتی کاتێ کە ئاو یان لیکی دەمیان قوت دەدەن .ئەم کارەش دەبێتە هۆی ئەوەی ماوە لەنێوان ددانەکانی پێشەوەی هەردوو شەویلگەدا دروست ببێت.

مژین یان جوینی لێو:

هەندێ منداڵ زۆرجار لێوەکانیان بە تایبەت لێوی خوارەوە دەجوون بەم شێوەیە لێوی خوارەوە بەشێوەیەکی یەك لەدوای یەك دەکەوێتە ژێرددانەکانی پێشەوەی شەویلگەی سەرەوە لە ئەنجامدا ئەم ددانانە بەرەو ڕووی دەرەوە لار دەبنەوە .لەلایەکی ترەوە ددانەکانی پێشەوەی شەویلگەی خوارەوەبەرەو ناوەوە (بەرەو ناو دەم)لار دەبنەوە .

لەبەر ئەمە وەك حاڵەتی پاڵ پێوەنانی زمانە کە بۆ پێشەوە ماوەلە نێوان ددانەکانی شەویلگەی سەر و خواردا دروست ئەبێت هەمان گرفتی جوانی و هەناسە دروست ئەکات.

جوینی نینۆک:

جوینی نینۆک لەوانەیە شێواوییەکی کەم لەچۆنێتی ڕیز بوونی ددانەکاندا دروست بکات.لەکاتێکدا کە منداڵەکەتان یەکێک لەم خووانەی هەیە لەترساندن وسەرزەنشت کردنیان خۆتان دوور بگرن وە لەکەمترین کاتدا بیبەنە لای پزیشکی دەم وددانی پسپۆری ڕاستکردنەوەی ددان .

پێویستە ئەوەمان لەیاد بێت کە بەکارهێنانی ئەو ڕێگایانەی کە دەبێتە هۆی ئەوەی کە منداڵەکە خێرا واز لەو خووە بێنێت ڕێگەیەکی تەندروست و چاک نیە و دەتوانێت کاریگەری خراپ لەسەر دەروونی منداڵکە دروست بکات.

بەشی یانزەیەم

دەرهێنانی

پێکهاتەی ناوەوەی ڕەگی ددان

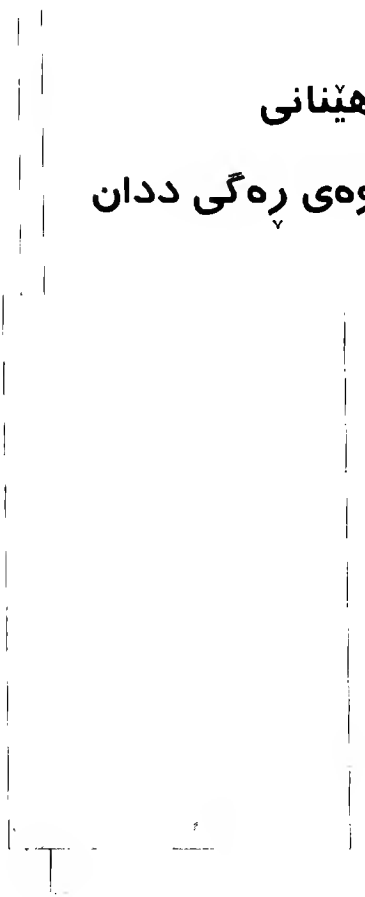

هەر وەك چۆن لە باس کردنی پێکهاتەی ددانـدا باسـمان کـرد کـەکرۆکی ددان دەکەوێتە ناو ئەوبۆشایی یەی کە لەناوەڕاستی ددانداید. ئەم بۆشایی یە لە تـاجی ددانەوە دریژدەبێتەوە تا کۆتایی ڕەگی ددان بەشی زۆری ئەم بۆشـایی یـە لـەناو ڕەگی ددانداید کە پێ ی دەوترێت ROOT CANAL کەنالی ڕەگ.

هەرکاتێك ددان بەهۆی کلۆر بوون ،لێدان یان هەر هۆیەك توشی زیان بێت بەپێی ڕێژەی ئەو لێدان و زەرەرە توشی کرۆکـی ددانەکـەبووە*، ددانەکـە پەرچە کردار پیشان دەدات و ئازاری ددان دروست دەبێت.

هەندێئازاری ددان تەنها بەهۆی هۆکارە بزوێنەرەکانەوە دەبێـت وەك(خـواردن وخواردنـەوەی سـارد یـان گـەرم ،هـەوا،.شـیرینی و ...هتـد وە دوای نـەمانی هۆکارەکـە ئازارەکـە نامێنێـت ،واتـە ئازارەکـە کـەمتر لـە یـەك خولـەك دەخایەنێت.هەنـدێجار لەوانەیـە دوای نـەمانی هۆکارەکـەش ئـازاری ددانەکـە بۆماوەی چەند خولەکێك یان چەند کاتژمێرێك بمێنێتەوە،یان لەوانەیە کـەئازاری ددانەکە بەبێ بوونی هیچ هۆکارێکی بزوێنـەر دروسـت بێـت ،بۆنمونەلەشـەودا نەخۆشەکە لەخەو هەڵدەستێنێت. لەحاڵەتێکدا کە ئازاری ددانەکە تیژپەڕە ئـەوا ئەو زیانەی کە بەکرۆکی ددانەکە گەشتووە دەتوانرێت چاك بکرێتەوە و ئازارەکە نەهێڵرێت ئەویش بەچاککردنەوەی تاجی ددانەکە.

لە و حاڵەتانەدا کە ئازارەکە دریژ خایەنە یان لـەکاتی شـەودا بـەبێبوونی هـیچ هۆکارێکی بزوێنەر دروست ئەبێت ،ئەوە ئیتر ئەو زیانەی کە بە کرۆکی ددانەکە گەشتووە چاك نابێتەوە و دەبێت یەکەم جار چارەسەری کرۆکی ددانەکە بکرێت پاشان تاجی ددانەکە چاك بکرێتەوە.

---

* پێویستە ئاگاداری ئەوەبین کە هەر زیا نێك تووشی کرۆکی ددان بێت مەرج نیە ئازاری لەگەڵدابێت هەندێجار تەواوی کرۆك لەناو دەچێت بێ ئەوەی هەست بەئازار بکرێت.

لەبەر ئەوەی زۆربەی کرۆکی ددان دەکەوێتە ناو ڕەگی ددانەکەوە چارەسەرکردنی کرۆکی ددان پێی دەوترێت چارەسەر بەڕیشەکێش کردنی ددان Root Canal Therapy

زۆربەی خەڵك دەستەواژەی دەمار کوشتن یان دەمار دەرهێنان بۆ چارەسەری ڕیشەکێش کردنی ددان بەکاردەهێنن وادەزانن کە قۆناغەکانی چارەسەر بەم شێوەیە یەکەم جار دەمارەکە دەمرێنرێت و پاشان لە ناو ددانەکە دەردەهێنرێت،بەڵام لەڕاستیدا ئەم دوو دەستەواژەیە هەردوکیان هەڵەن.

چارەسەری ڕیشەکێش کردنی ددان بریتی یە لە پاککردنەوەی تەواوی بۆشایی ڕەگی ددان بە هۆی ئامێری تایبەت و چاك بەیارمەتی گیراوەیەکی شۆرەر بەجۆرێك کە لەگەڵ دەمارەکەدا تەواوی پێکهاتە نەرم وپیس بووەی عاجی ناو ڕەگی ددانەکە بێتە دەرەوە و پاشان شێوەیەکی تایبەت دەدرێت بە ناوەوەی ڕەگی ددانەکە و بە ماددەی تایبەتی پڕدەکرێتەوە .

لەبەر ئەوە چارەسەری ڕەگی ددان بە٣ سێ قۆناغ ئەنجام دەدرێت:

١) پاککردنەوەی بۆشایی ناوڕەگی ددان.

٢) شێوە پێدانی بۆشایی ناو ڕەگی ددان.

٣) پڕکردنەوەی بۆشایی ناو ڕەگی ددان.

پاش پڕکردنەوەی بۆشایی ڕەگی ددان ،تاجی ددان بەشێوەی کاتی دادەپۆشرێت، وە بۆ چاکردن و پڕکردنەوەی بەتەواوەتی پێویستە سەردانی پزیشکی ددانی پسپۆری ددان پڕکردنەوە بکرێت. بەڵام ئەگەر بەشی زۆری تاجی ددان نەمابێت و پێویستی بە ڕوکەش هەبێت پێویستە سەردانی پزیشکی ددانی پسپۆری ددان دروست کردن بکرێت.

ئایا ددانێ کە چارەسەری ڕیشەکێشکردنی ددانی بۆ کرابێت ئەو ددانە مردووە؟

نەخێر ژیان یان مردنی ددان پەیوەندی بە سەلامەتی شانە ڕاگرەکانی دەوروبەری ڕەگی ددانەکەوە هەیە. لەبەرئەوەی ددان لەشانەکانی دەوروبەری ڕەگی ددانەکە خۆراك وەردەگرێت.شانەکانی دەوروبەری ڕەگی ئەو ددانەی کە چارەسەری ڕەگی ددانی بۆ کراوە زیندووە، وەلەم جۆرە چارەسەرەدا تەنها مولولەی خوێن ،دەماری ئازار گەیەنەر و عاجی پیس بووی ناوبۆشایی کرۆکی ددانەکە لە تاج و ڕەگی ددانەدا لابراوە .لەکاتێکدا کە مولولە و دەماری چواردەوری ددانەکە زیندوون لە بەرئەوە ددانێك کە چارەسەری ڕەگی ددانی بۆکراوە زیندووە و مردوو نیە.

کاتێك کە ددانەکە لە گەشەو ئەندایە بوونی مولولەی خوێن و دەمار لە ناو کرۆك وڕەگی ددانەکە پێویستە بۆ گەشەو تەواو بوونی گەشەی بەڵام کاتێ کە ددانەکە لەگەشە دەبێتەوە ئەوا دەتوانێت بە بێ بوونی مولولەی خوێن کاری خۆی لەدەمدا بکات هەروەك ددانەکانی تر کاری خۆی بکات .

ئایا چارەسەری کرۆك وڕەگی ددان بەئازارە؟

زۆربەی خەڵك وا تێدەگەن کە ڕووت کەناڵ (ROOT CANAL) ڕیشەکێشکردنی ددان زۆر ئازار بەخشە ئەم تێگەیشتنەش لەئەنجامی ئەوەوە هاتووە کەوا دەزانن چارەسەری ڕیشەکێشکردنی ددان بریتییە لە دەمار کوشتن یان دەرهێنانی دەمارە، لەئەجامدا وابیردەکەنەوە کاتێك کە دەمارەکان دەردەهێنرێن یان دەمرێنرێن پێویستی بەبەرگەگرتنی ئازارێکی زۆرە، لەبەرئەوە بە ترسو دڵەڕاوکێوەبۆ چارەسەری ڕیشەکێشکردنی ددان دەڕوانن.

ئەمڕۆ بەهۆی بەکارهێنانی ڕێگەی جیاوازی بێهۆشکردنو سڕکردنی جێگەیی زۆربەی نەخۆشەکان لەماوەی چارەسەردا هیچ ئازارێك هەست پێناکەن.

ئایا دوای چارەسەری ڕیشەکێشکردنی ددان هەست بەئازار دەکرێت؟

هەمیشە نەخێر، بەڵام هەندێك جار چەند ڕۆژی یەکەمی دوای چارەسەرەکە لەوانەیە ددانەکە هەستیار بێت بۆ بەرکەوتن، پەستان بەهۆی نەو هەوکردنەی کەلەشانەکانی چواردەوری ددانەکە لەئەنجامی کاری چارەسەرەکەوە دروست بووە. بەتایبەتی ئەگەر پێش چارەسەرەکە ئازاری هەبوبێت یان لەسالآنی پێشووتر چارەسەری ڕیشەکێشکردنی ددانی بەناتەواوی بۆکرابێت لەم کاتانەدا ئەگەری بوونی ئازار دوای چارەسەرەکە زۆرە. دوای ڕیشەکێشکردنی ددان ڕاستەوخۆ پزیشکی ددانەکە دەرمانی دژە هەوکردن دەنوسێت بۆئەوەی لەکاتی هەستکردن بەئازار بەکاربهێنرێت.

ئایا ڕیشەکێشکردن بۆ هەر ددانێك دەبێتە هۆی گۆڕانی ڕەنگی ئەو ددانە؟

ئەم بیروبۆچوونەی کەوا تێدەگات دوای چارەسەری ڕیشەکێشکردنی ددان ڕەنگی ددانەکە ڕەش دەبێت لەوانەیە لەئەنجامی چارەسەری ناتەواو یان هەڵەیەکەوە بوبێت کە لەڕابردوودا بەهۆی پزیشکی ددانی کەم ئەزموونەوە ڕووی دابێت، بەهۆی چارەسەری ناتەواوی ڕیشەکێشکردنی ددان یان بەکارهێنانی ماددەی ڕەنگ دروستکەر بۆ پڕکردنەوەی بۆشایی ڕەگی ددان دوای چارەسەر گۆڕان بەسەر ڕەنگی ددانەکەدا دێت.

پێویستە ڕەچاوی ئەوە بکرێت کەبەتەواوی چارەسەری ڕیشەکێشکردنی ددان نابێتە هۆی گۆڕانی ڕەنگی ددانەکە بەڵکو بەپێچەوانەوە لەگۆڕینی ڕەنگی ددانەکە کەلەئەنجامی هەوکردنەوە پەیدا دەبێت ڕێگری دەکات زیاتر لەوەش ئەگەر ددانەکە بەهۆی خوێنبەربوونی ناوەوەی کرۆکو ڕەگ لەئەنجامی لێدانەوە بێت دوای چارەسەری ڕیشەکێشکردنی ددان تا ڕادەیەکی زۆر وەك ڕەنگی ئاسایی خۆی لێدێتەوە.

نەشتەرگەری ڕەگی ددان چییە؟

هەندێ جار لەوانەیە لەگەڵ ئەوەشدا کە چارەسەری ڕیشەکێشکردنی ددان بەتەواوی کراوە بەڵام ددانەکە توشی ئازار دەبێتەوە کە ئەمەش بەهۆی هەوکردنی شانەکانی دەوروبەری ددانەکەوە دەبێت بەتایبەت شانەی دەوروبەری لوتکەی ڕەگی ددان لەم کاتەشدا لەوانەیە پزیشکی ددان وا بەچاك بزانێت کە شانەکانی دەوروبەری ڕەگی ددان بداتەلاوە بەکاری نەشتەرگەری پاشان شانە گەنیوە هەوکردووەکان لاببات کۆتایی ڕەگی دانەکە ببڕێتو لایبات بەم کارەش دەوترێت بڕینو لابردنی لوتکەی ڕەگی ددان (APICECTOMY). لەوانەیە دوای بڕینو لابردنی لووتکەی ڕەگی ددان ماددەیەکی پڕکەرەوە لەکۆتایی بۆشایی ڕەگی ددان دانرێت تاوەکو بەشێوەیەکی تەواوبگیرێت ئەم کرداری پڕکردنەوەیە پێی دەوترێت پڕکردنەوەی هەڵگەڕاوە (RETROGRADE FILLING)، ئەم کارەش ئازارێکی زۆر دروست ناکاتو نەخۆش ڕۆژێك دوای نەشتەرگەریەکە دەتوانێت کاروفرمانی ڕۆژانەی خۆی ئەنجام بدات.

بەشی دوانزەیەم

چاودێری کردنی دەم ودڕان

لە ماوەی سکپڕیدا

هەندێ لەژنان باوەڕیان وایە کە لە ماوەی هەر سکپرییەکدا یان منداڵبوونێکدا هەندێ لەددانەکانیان کلۆر بوون و لەناو چوون،لەبەرئەوەی کۆرپەلە کالسیۆم لەددانەکانی دایکی وەردەگرێت!ئەم بیروبۆچوونەش هیچ بنەمایەکی زانستی نیە وە لێکۆڵینەوەش دەریخستووە کە دووگیان بوون هیچ کاریگەریەکی لەسەر کلۆر بوونی ددانەکان نیە.

کلۆر بوون و لەدەستدانی ددانەکان لەماوەی دووگیانیدا پەیوەندی بەپشت گوێ خستنی پاك وخاوێنی دەم وددانەوەیە.ژنی سکپڕ دەبێ ئەوەی لەبیر بێت کە لەماوەی سکپڕیدا دەبێت زیاتر ئاگاداری پاك وخاوێنی دەم وددانی بێت.لەبەرئەوەی لەم ماوەیەدا بواری وا دەڕەخسێت کە ئەگەری کلۆربوونی ددان ونەخۆشی پوك زیاد دەکات.هەندێ لەو بوارانەش بریتین لە:-

هەستیاری و وەرەمی پوک:

بەهۆی گۆڕانی هۆرمۆنیەوە پوك هەستیار دەبێت و لەوانەیە کە وەرەمێك یان بەرزبوونەوەیەك لەبەشێك لەشانەی پوك لە دوای مانگی سێ یەمی سکپڕی یەوە دروست ببێت و ڕووی هەندێ لەددانەکان داپۆشێت کە پێی دەوترێت وەرەمی سکپڕی.

هەستیاری پوك و وەرەمی سکپڕی لەوانەیە بێتە هۆی ئەوەی کە ژنی دووگیان نەتوانێت فڵچەودەرمان ،دەزووی ددان بە چاکی بەکاربهێنێت. وەلەئەنجامدا قەبارەی میکرۆبی کە هۆکاری کلۆربوونە ماوەیەکی زیاتر لەسەر ڕووی ددانەکان دەمێنێتەوە.

مەگیرانی :

لەسێ مانگی یەکەمی سکپڕیدا لەوانەیە جۆرێک حالەتی تەمەڵی،دڵ بەیەکدا هاتنەوەو ڕشانەوە هەبێت کەپێی دەوترێت مەگیرانی و بێزوو کردن .ئەم حالەتەش بەهۆی هەڵمژینی بۆنی هەندێ مادەدە یان خۆراکەوە زیاد دەکات .چەند بارەبوونەوەی ڕشانەوە دەبێتە هۆی ئەوەی کە ڕووی ددانەکە بەشێوەیەکی بەردەوام بکەوێتە بەر ترشەڵۆکی گەدەوە،وەک لە باسی کلۆری ددانداا باسمان کرد کە مادەدە ترشەکان دەتوانن کە شانە بەهێزەکانی ددان شی بکەنەوە.

خواردنی شیرینیو ترشی بەڕێژەیەکی زیاد:

ئافرەتی سکپڕ لەوانەیە هەندێ خوی نائاسایی هەبێت کە حەز لەترشیو شیرینی زۆر دەکەن و زۆری دەخۆن ئەمەش دەبێتە هۆی ئەوەی کە ڕێژەی کلۆری ددانو نەخۆشی پووک زیاد بکەن.

بچوکبوونەی قەبارەی گەدە:

لەماوەی سکپڕیدا بەتایبەتی لەمانگەکانی کۆتایی سکپڕیدا قەبارەو توانای گەدە کەم دەبێتەوە لەبەرئەوە ئافرەتی سکپڕ بڕێکی کەمتر خۆراك لەهەر ژەمێکدا دەخوات و بەڵام ژمارەی ژەمی زیاتر دەخوات،وەکەمتر دەم وددانیشی دەشوات لەبەرئەوە ئەگەری کۆبوونەوەی میکرۆب و خۆراك لەسەر ڕووی ددانەکە و دروستبوونی کلۆری ددانو نەخۆشی پووک زیاد دەکات.

چۆن دەتوانین لەکلۆربوونی ددانو نەخۆشی پووک لەماوەی سکپڕیدا ڕێگری بکەین؟

باشتر وایە لەهەمان مانگە سەرەتاییەکانی سکپڕیدا بۆپاراستنی تەندروستی ددانەکانو پووک سەردانی پزیشکی دەم وددان بکرێ تاوەکو پزیشکەکە ڕێگە چارەی زانستی بۆ ڕێگری لەکلۆربوونو نەخۆشی پووک فێری ئافرەتی سکپڕ بکات.

دوای هەر ژەمێك خۆراك یان خواردنی هەر شتێك دەم وددان دەبێت بەفلچەو دەرمان بشۆرێت بەتایبەتی دوای خواردنی مادده شەکرەمەنیەکان. وەداوی هەر ڕشانەوەیەك بەفلچەو دەرمان یان بەلایەنی کەمەوە بە تەواوەتی بە ئاو دەم وددان بشۆرێت.

کاتی گونجاو بۆ چارەسەرکردنی نەخۆشی دەم وددان لەئافرەتی سکپڕدا :

بەشێوەیەکی گشتی ماوەی سکپڕی نۆ مانگە دابەش دەکرێت بۆ سێ ماوەی سێ مانگی بەم جۆرەی خوارەوە:

- ✓ سێ مانگی یەکەم
- ✓ سێ مانگی دووەم
- ✓ سێ مانگی سێیەم

کاتی گونجاو و لەبار بۆ سەردانی پزیشکی ددان لەلایەن ئافرەتی سکپڕەوە دووجار لە سێ مانگی یەکەمو جارێك لەسێ مانگی دووەمو جارێکیش لەسێ مانگی سێیەمدا دەبێت.بەدرێژایی ئەم سێ ماوە گۆڕانکاری جیاواز لە جەستەی دایکو کۆرپەلەدا ڕوودەدات.

سێمانگی یەکەم:

شانە جیاوازەکانی جەستەی کۆرپەلە لەماوەی ئەم سێ مانگەدا دروست دەبن، لەم ماوەیەدا کۆرپەلە زۆر هەستیارە بۆ هەرمادەیەکی بزوێنەر،وەئەگەری لەناوچوونی کۆرپەلە زۆرە، هەروەها لەم ماوەیەدا دایك بەدەست هەندێ دیاردەوە دەنالێنێ وەك دڵ بەیەکدا هاتن، ڕشانەوە، نەبوونی ئارەزوو بۆ خۆراك گۆڕانکاری لەکاری دڵو بۆرییەکانی خوێندا،لەبەرئەوە چاکترایە چارەسەری درێژخایەن بۆدەم وددان لەم ماوەیەدا نەکرێت.

لەسەردانی یەکەمی ماوەی سێ مانگی یەکەمدا ددانەکانی دایك سەیر دەکرێتو چاودێری دەکرێت ئەو تیشکە (أشعە) ددانەی کە پێش سکپڕی گرتوویەتی سەیر دەکرێت ئەو ددانانەی کە ئەگەری کلۆربوونیان هەیە پێش تەواوبوونی ماوەی سك پڕبیەکەی دیاری دەکرێنو سەرە بۆ نەخۆشەکە دادەنرێت تاوەکو لە سێ مانگی دووەمدا چارەسەری بۆ بکرێت، هەروەها ڕێگەی زانستی شۆردنی دەم وددان بە بەکارهێنانی فلچەو دەرمانو چۆنیەتی بەکارهێنانی دەزووی ددان لەم سەردانەدا فێری ئافرەتی سکپڕ دەکرێت.

لەسەردانی دووەمی سێ مانگی یەکەمی سکپڕیدا ڕەچاوکردنی پاك وخاوێنی دەم وددان لەلایەن ئافرەتە سکپڕەکەوە هەلدەسەنگێنرێت، وەهەروەها گۆڕانکاری شانەی پووك لەئەنجامی کاریگەری هۆرمۆنەکانەوە سەیردەکرێتو ئامۆژگاری تەندروستی پێدەدرێت.

سێ مانگی دووەم :

ئەم ماوە باشترین ماوەیە بۆچارەسەری ناتەواوی دەم وددان لەماوەی سکپڕیدا چونکە شانەکانی جەستەی کۆرپەلە دروست بووە لەماوەی پێگەشتن و

گەشەیدایە وە ئەو دڵ بەیەکدا هاتنەی سەرەتای سکپڕیەکەیدا هەبووە تاڕادەیەك نەماوە .

ئافرەتی سکپر بەئاسانی دەتوانێت لە سەر کورسی پزیشکی ددانەکە بۆ چارەسەر دابنیشێت بەبەراورد بە سێ مانگی یەکەمی سکپڕیەکەی ،لە بەر ئەوە دەتوانین ئەو چارەسەرانەی کە پێویستن بۆ ئافرەتە سکپڕەکە بیکەین.

بەکارهێنانی بەنجی مەوزوعی(ئەو بەنجەی کە تەنهائەندامێك یان بەشێکی ئەندامێکی جەستەی مرۆڤ سڕ دەبێت)هیچ زیانێکی نیە ،هەروەها لەکاتی پێویستدا لەوانەیەپزیشکی دەم وددان دوا چارەسەر ئەنتی بایۆتیك (دژە ژیان) ی بۆ بنوسێت کە هیچ ڕێگرییەکی نەبێت لە لایەن تەندروستی یەوە،

دەبێت ئەوە ڕچاو بکرێت کە ئەگەر ددانێك هیچ ناهەمواریيەك بۆ ئافرەتی سکپڕ دروست نەکات ئەوا پێویستە کە چارەسەرەکانیان بۆ دوای تەواوبوونی ماوەی سکپڕیەکە دوابخرێت.

سێ مانگی سێیەم:

لەم ماوەیەدا گەشەوپێگەشتنی کۆرپەلە بەردەوامە بەخێرایی یەك کە زیاترە لەوەی کە لەشەش مانگی پێشوتردا ڕووی داوە.

ئافرەتی سکپڕبەهۆی زۆر بوونی کێشی کۆرپەلەوە ناتوانێت بۆماوەیەکی زۆر لەسەر کورسی پزیشکی دەم و ددان بەڕاکشاوی بمێنێتەوە.لەبەرئەوە پێویستە چارەسەری کەم خایەن و حاڵەتی کتوپڕ بکرێت.

لە سەردانی ئەم سێ مانگەی کۆتایی بۆ لای پزیشکی ددان ئەو خاڵانەی کە پێویستن لە بارەی دەرهاتنی ددانی منداڵەکەی و چاودێری کردنی ددانەکانی لەمانگەوە،هەروەها سەردانی پزیشکی دەم وددانی پسپۆڕی منداڵان بە ئافرەتە سکپڕەکە دەوترێت .

ئافرەتی سکپڕ دەبێت ئەوە بزانێت کەلە هەر ماوەیەکی سکپڕیدا چارەسەری کتوپڕی دەم وددان دەتوانرێت بکرێت ،لەبەر ئەوە بۆ هێور کردنەوەو نەهێشتنی ئازار نابێت بۆ ماوەیەکی درێژ خایەن هێورکەرەوەو لابەری ئازار بەکاربهێنێت،بەڵکو پێویستە خێراسەردانی پزیشکی دەم وددان بکرێت .

لەگەڵ ئەوەشدا بەکارهێنانی هەر دەرمانێك خۆ بە خۆ بۆ دایك و کۆرپەلەش زیان بەخشن، لەبەرئەوە نابێت هیچ جۆرە دەرمانێك بەبێ ڕوخسەتی پزیشك یان پزیشکی دەم وددان بەکاربهێنرێت.

لەو کاتەدا کە ئافرەتی سکپڕ پزیشك یان پزیشکی ددان ئاگاداری سکپڕیەکەی بن وە دەرمانێکی بۆدەنوسن ئەو دەرمانە هیچ زیانێکی نابێت و بگرە زەروریشە،بەکارنەهێنانی دەرمانەکە لەوانەیە زیان بە ئافرەتەکە و کۆرپەلەکەش بگەیەنێت.

بەشی سیانزەیەم

مێژووی پزیشکی لە پزیشکی دداندا

گرنگی مێژووی پزیشکی لە پزیشکی دداندا:

هەموتان بەدرێژایی تەمەنتان بەهۆی نەخۆشی ئەندامەجیاوازەکانتانەوە یان بۆ ئاگابوون لە باری تەندروستی خۆتان چەند جارێك سەردانی پزیشکتان کردووە. هەروەها لەوانەیە بەهۆکاری جیاواز بۆماوەیەك لە نەخۆشخانە کەوتبن،ئەوەی لە سەردانکردنی پزیشك و داخڵ بوونتان لە نەخۆشخانە ڕوویداوە مێژووی پزیشکی بۆ تۆ دروست ئەکات.

بەداخەوە دەتوانم بڵێم کە زۆربەی خەڵك ئاگای لە مێژووی پزیشکی خۆی نیە ،ئەم حاڵەتەش ئاسایی یە چونکە سروشتی مرۆڤ واخولقاوە کە شتی زوو لەبیر بچێتەوە.لە بەر ئەوە چاکتر وایە کە هەر یەکێك بۆ خۆی فایلێکی هەبێت بۆ نوسینی حاڵەتی تەندروستی و سەردانەکانی بۆ لای پزیشك ئەم زانیارییانەی لای خوارەوەی تێبدا بنوسرێت:

١-نیشانەکانی ئەو نەخۆشی یەی کەئازاری داوی.

٢-ناونیشانی تەواوی ئەو پزیشکەی کە چارەسەری کردووی.

٣-بەرواری سەردانی پزیشك.

٤-ئەو دەرمانانەی کە بۆت نوسراوە.

٥-کات و ماوەی بەکارهێنانی دەرمانەکان.

٦-ئەو ئەشیعە و وێنانەی کە بۆ هەر بەشێکی لاشەتان گیراوە هەڵبگیرێت.

٧-ئەو شیکارانەی (فەحصانە) کە پزیشك بۆی نوسیویت و ئەنجامەکانیان.

٨-بەرواری چاکبونەوە.

پیاچوونەوەی ئەم فایلە لەم حالەتانەی خوارەوەدا یارمەتیدەرت دەبن:

١-لەکاتی دەرکەوتنی نیشانەکانی نەخۆشیەکەی پێشوو بێ هووده خۆت نیگەران مەکە.

٢-بە ئاسانی پەیوەندی بە پزیشکەکەی خۆتەوە بکەو کاتی سەردان دیاری بکە.

٣-بەپێدانی ناوی دەرمانەکانی پێشوو وئەشعە کۆنەکان یارمەتی پزیشکەکەدەدەیت لە دیاری کردنی نەخۆشیەکەت.

٤-ئەگەر نەتوانرا لەبەر هەر هۆیەك پەیوەندی بە پزیشکەکەی خۆتەوە بکەیت وە ناچار بیت سەردانی پزیشکێکی تر بکەیت ئەوا بە پێدانی فایلی میژووی پزیشکی خۆت لەبەزایە نەچوونی کاتی خۆت وپزیشکەکەش یارمەتیدەر دەبیت،وەبەپێدانی ئەشعە کۆنەکان لەوانەیە پێویستی بەگرتنی ئەشعەی نوێ نەکات. گرنگی بوونی میژووی پزیشکی لەو کەسانەی توشی نەخۆشی گشتی و دریژخایەنەکان وەك(شەکرە،گورچیلە،ڕژێنی پەریزاد،نەخۆشیەکانی جگەر.....هتد بوون زۆر زیاترە.

پێش دەستپێکردنی هەر چارەسەرێکی دەم وددان ،پزیشکی دەم وددان هەندێپرسیار لەبارەی میژووی پزیشکی تۆوە دەپرسێت ، مەبەستیش لە پرسیارکردنی پزیشکی دەم وددان بۆ زانینی میژووی پزیشکیت لەم خالانەی خوارەوەدا خۆی دەبینێتەوە :

١-ئاگادار بوون لە هەندێنەخۆشی گشتی کە دەتوانێت چارەسەری پزیشکی ددان بگۆڕێت. لەم کاتەدا پزیشکی دەم و ددان بە ڕێگە یەکی واچارەسەری نەخۆشی دەم وددان دەکات تا لەتەشەنە سەندنی نەخۆشی یەکەت ڕێگری بکات.

٢- دیاریکردنی ئەو دەرمانانەی کە بەکاری دەهێنیت کە لەوانەیە لەگەڵ ئەو دەرمانانەی لە چارەسەری پزیشکی ددان بەکاردەهێنرێت کارلێکی نەویستراو بکەن. لەوانەیە پزیشکی دەم وددان بەڕچاوکردنی جۆری ئەو دەرمانانەی کە بەکاری دەهێنیت نەخۆشەکە جۆر و رێژەی دەرمانی بێهۆشکەری مەوزوعی بگۆرێت.یان بەقسەکردن لە گەڵ پزیشکی نەخۆشی یەکەت بەشێوەکی کاتی دەرمانە بەکارهێنراوەکانت بگۆرێت.

٣-دیاری کردنی نەخۆشی یە ڤایرۆسی یە ترسناکەکان وەك هەوکردنی جگەر(جگەرە سۆ) ،ئایدز کە دەتوانێت پزیشکی دەم وددان و نەخۆشەکانی تریش بخاتەمەترسی یەوە. لەبەر ئەمەش پێویستە بەشێوەکی ڕاست و دروست زانیاری میژووی پزیشکی خۆت دەربارەی نەخۆشی یەکەت، ئەو دەرمانانەی کە بەکاری دەهێنیت وە ئەو چارەسەرانەی کەلەلایەن پزیشکەوە بۆت دەکرێت بخرێتەبەردەم پزیشکی دەم وددان.

لەم بەشەدا نەخۆشی جگەرەسۆ و ئایدز باس دەکەین

١- جگەرەسۆ (هەوکردنی جگەر) Hepatitis

جگەرەسۆ نەخۆشی یەکی ڤایرۆسی یە چەند جۆری جیاوازی هەیە وە ئەم جۆرە جیاوازانەش بەپیتی لاتینی هێمایان بۆ دانراوە .A,B,C,D,....

ا- جگەرەسۆی (A) ئەی:

ئەم جۆرەی جگەرەسۆ لەرێگەی خواردنی خۆراکی پیس بوو ،ئاوی پیس بوو دەگوازرێتەوە یان لە کەسێکی نەخۆشەوە بۆ کەسێکی ساغ دەگوازرێتەوە لەرێگەی سرنجی پیس بوو .

ئەگەرچی ئەم نەخۆشی یە لە تەمەنە بچوکەکاندا (منداڵ،تازە پێگەشتوو)دەبینرێ،بەڵام لەوانەیە لە لاو و پیرەکانیشدا ببینرێ.دوا بەدوای خواردنی خۆراکی پیس بوو وەك(هەمبەرگر ،زەڵاتە،گۆشت) بەم ڤایرۆسەتوش دەبن .بەشێوەیەکی گشتی نەخۆشی یەکە سروشتێکی سوك وساددەی هەیە .نەخۆش دوای چاك بوونەوە بەرگری پەیدا دەکات بۆ دووبارە توشبوونەوە.

ب- جگەرەسۆی (B) Hepatitis B :

ئەم جۆرەش بەشێوەیەکی گشتی لەرێگەی خوێن و پێکهاتەکانی دەگوازرێتەوە.هەروەها لەرێگەی لیك و شلەکانی تری جەستەی مرۆڤ ئەگەری گواستنەوەی هەیە. ئەم جۆرە هەوکردنی جگەرە لەوانەیە لەهەرتەمەنێك توشی مرۆڤ بێت،بەڵام دەرکەوتنی ئەو جۆرەی کە نیشانەی لەگەڵدایە (لەگەڵ زەردووبدا) زۆرکەمە لەکەسانی ژێر تەمەنی ١٥ ساڵیەوە لەزۆربەی

حاڵەتەکاندا ئەم نەخۆشی یە بەشێوەیەکی سوك دەردەکەوێت بەشێوەیەك کە نەخۆش لەوانەیە بەنەخۆشیەکەی نەزانێت بەهۆی ئەنجامدانی شیکارییەکەوە شیکاریکەر بوونی نەخۆشیەکەی پێڕادەگەیەنێت خاڵێك هەیە لەبارەی ئەم نەخۆشی یەوە دەبێت ڕچاو بکرێت ئەوەیە کەڕێژەی ١٪بۆ ٢٪ لە بەتەمەنە توشبووەکان تاکۆتایی ژیان ڤایرۆسی نەخۆشی یەکە لە ناو جەستەیان دەمێنێتەوە بەم کەسانە دەوترێت گوێزەرەوەی ساغ .

ئەگەری گوێزانەوەی ئەم نەخۆشی یە لە تازەبووەکاندا ٩٠٪ وە لەمندالاندا ١٠ ٪ -٢٠ ٪٠ گوێزەرەوەی ئەم نەخۆشی یە کەسێکە کە دەتوانێت نەخۆشی یەکە بۆکەسێکی ساغ بگوازێتەوە ،ئەگەرچی خۆشی هیچ نیشانەیەکی ئاشکرای نەخۆشی یەکەی پێوە دیار نەبێ.

بەشێوەکی گشتی ڕێگەکانی گواستنەوەی جگەرە سۆی جۆری بیB بریتین لە:

١-دەرزی لێدانی ڕاستەوخۆ کە سیرەم* یان پلازمای* پیس بووی بەڤایرۆسەکەی هەڵگرتبێت، کاتی خوێن یان پێکهاتەکانی خوێن گواستنەوە بۆکەسێکی تر ، ئەو نەخۆشانەی کە بەشێوەیەکی بەردەوام خوێن یان هەر پێکهاتەیەکی خوێن وەردەگرن ،وەك نەخۆشی هیمۆفیلیا (کەم خوێنی بۆماوەیی)وە ئەو نەخۆشانەی بەهۆی ناتەواوی گورچیلەوە هیمۆدیالیسس (شۆردنی گورچیلە)یان بۆ دەکرێت لە وانەیە لەم ڕێگەوە توشی ئەم نەخۆشی یە بن.

---

*) سیرەم: ئەو پلازمایەیە کە ماددەی پرۆتینی تیا لابراوە.

*) پلازما: شلەی خوێنە بەبێ خانەکانی خوێن وەك (خرۆکەی سپی، خرۆکەی سوور، خەپلەکانی خوێن).

٢-چوونە ژورەوەی سیرەم یان پلازمایی خوێن لەڕێگەی پێست کاتێ کە پێست ئەڕوشێ یان بریني بچوك تێدا دەبێت.

لە کاتێکدا کە پزیشکی دەم وددان و یاریدەدەرەکانی کاتی چارەسەری کەسێکی توشبوو بە جگەرەسۆی B ڕێگەی خۆپارێزی چاك وەك لەدەست کردنی دوو جوت دەست کێش ،چاویلکە لە چاو کردن ...هتد نەگرنەبەر ئەوا ڕەنگە لە ڕێگەی ڕوشاوی یان بریني دەست و نێوان پەنجەکان توشی ئەم نەخۆشی یە بن هەرچەندە ڕێژەی توش بوون کەمە.

٣-هەڵمژینی سیرەم یان پلازمایی پیس بوولەڕێگەی شانەی ناو دەم یان ناو چاوی پزیشکی دەم وددان.

لەبەر ئەوە ئەگەر پزیشکی دەم وددن چاویلکە و دەم پۆشەر بەکار نەهێنێت ئەوا ڕەنگەتوشی ئەم نەخۆشی یە ببێت.

٤-لەڕێگەی پیسبوونی ئەو ئامێرە بەکار هێنراوانە بە سیرەم وپلازمای هەڵگری ڤایرۆسەکە وە هەروەها کورسی و ئامێرەکانی تر نە خۆشی یەکە دەگوازرێتەوە بۆ پزیشکی دەم وددان و کارمەندەکانی تری ناو عیادە.

لەبەر ئەوە هەر کاتێ کەزانیت کە توشی ئەم نەخۆشی یە بوویت یان هەڵگری ڤایرۆسەکەی ئەوا لەڕووی ئەخلاقیەوە پێویستە پزیشکی دەم وددانی لێ ئاگادار بکەیتەوە،وە ئەگەر داوای هەرجۆرەشیکاری(فحص)یکی لێ کردی ئەوا بەزووترین کات ئەنجامی بدەیت.

ماوەی بیست ساڵە کوتان(ڤاکسین)ی دژە نەخۆشی جگەرەسۆی جۆری B دروست کراوە خۆشبەختانە ئەم جۆرە کوتانەش لە وولاتی خۆماندا

هەیە،لەکاتێکدا ئەگەر بەشێوەکی دروست بەکاربهێنرێت بدرێتە هاولاتیان ئەوا تا رێژەکی زۆر دەتوانین لەم نەخۆشی یە رێگری بکەین.

ج- جگەرە سۆی سی Hepatitis C (C):

بەبەراورد بە دووجۆرەکەی پێشوو ئەم جۆرە کەمتر بلاوە .ئەمەش لەرێگەی خوێن و پێکهاتەکانی لەرێگەی تێکەلاوی جنسی یەوە دەگوازرێتەوە. جگەرەسۆی سی c لەتەواوی وولاتانی دونیادا هەیە لێکۆلینەوە لەم جۆرە نەخۆشی یە دەرکەوتوە رێژەی توشبوون ١٪ تا٥٪.

بە رێژەی ٣٠٪ تا ٨٠٪کەسانێك کە توشی ئەم جۆرە جگەرەسۆیە دەبن بەشێوەی گوێزەرەوە دەمێننەوەو دەتوانن کەسێکی ساغ توش بکەن. بەداخەوە تا ئێستا کوتانێك دژی ئەم جۆرە نەخۆشی یە نی یە ،هەر لەبەر ئەمەش ئەم جۆرەی جگەرەسۆیە دەتوانێت لە جۆری بی Bترسناکتربێت بەپێچەوانەی جۆری بی B گوێزەرەوەکانی جۆری سی C ساغ نین وەنەخۆشی درێژخایەنی سوك وسەختیان هەیە.

د- جگەرە سۆی جۆری (D) اجگەرەسۆی دەلتا):

ئەم جۆرەیان بە تەنها دەرناکەوێت بەڵکو لەگەڵ ڤایرۆسی جۆری (B) بیدا یان لەگەڵ گوێزەرەوەکانی جۆری بیدا دەردەکەوێت .لەبەر ئەوە بەشێوەیەکی گشتی لەرێگەی خوێن و پێکهاتەکانی کە هەڵگری ئەم ڤایرۆسەن دەگوازرێتەوە، لەو کەسانەدا کە بەردەوام پێویستیان بەخوێن تێکردنە وەك هیمۆفیلیا یان ئەوانەی کە مودمینن بەردەوام دەرزیو دەرمانی سڕکەر و هێورکەرەوە لەخۆیان دەدەن دەردەکەوێت.

ئایدز: (AIDS)

ئایدز کورتکراوەی پیتەکانی یەکەمی جۆرێ نەخۆشی ڤایرۆسی یە بەناوی:
(Acquired Immunodeficiency syndrome)

ئەم نەخۆشی یە بەم رێگانەی خوارەوە دەگوازرێتەوە:

١- پەیوەندی جنسی.

٢- خوێن وپێکهاتەکانی .

٣- بەکارهێنانی سرنجی هاوبەش.

٤- شیری دایك وە گوێزانەوەی خوێنی دایك بۆ منداڵ لەکاتی منداڵبووندا.

دوای توشبوون بەم ڤایرۆسە چەند مانگێکی دەوێت تاوەکو دژە تەن (antibody) دژی ئەم ڤایرۆسە لە لەشی توشبووەکەدا دروست بێت و بچێتەناو خوێنیەوە. ئەم ماوەیەش ترسناکترین ماوەیە لەڕووی گواستنەوەی ڤایرۆسەکە بۆ کەسانی ساغ لەبەرئەوە تەنانەت بە لێکۆڵینەوە و وردبوونەوەوشیکاری خوێنی کەسی توشبوو بە نەخۆشییەکەی نادۆزرێتەوە ودیاری ناکرێت(لە کاتێکدا کە ڤایرۆسەکە لەناو زۆربەی شلەکانی جەستەی توشبوودا هەیە و دەتوانرێت بگوازرێتەوە بۆ کەسی ساغ).

دوای دروست بوونی دژەتەن دژی ڤایرۆسەکە جەستەی مرۆڤی توشبووتارادەیەك لەبەرامبەر ڤایرۆسەکەدا دەوستێت و هەوڵی لەناوبردنی دەدات بەڵام لەبەر ئەوەی کە ڤایرۆسەکە بەرامبەر کۆئەندامی بەرگری لەش دەوەستێت و هەوڵی لەناو بردنی دەدات .لەبەر ئەمەش جەستەی مرۆڤی توشبوو توانای ڕکەبەری ڤایرۆسەکەی نابێت .نەخۆشی یەکە بۆماوەی چەند مانگێك یان چەند ساڵێك بەشێوەیەکی نهێنی دەمێنێتەوە.

لەم ماوەیەشدا ڤایرۆسەکە لەگەڵ کۆئەندامی بەرگری لەشی مرۆڤی توشبوو لە کێبڕکێ و شەڕکردندایە لەماوەی ئەو چەند مانگە یان چەند سا لّەدا ڕۆژ بەڕۆژ کۆئەندامی بەرگری لاوازتر دەبێت بەجۆرێك لە هەندێ نەخۆشدا دوای دوانزە ١٢ ساڵ لەچونەژورەوەی ڤایرۆسەکە بۆ ناو جەستەی نەخۆشەکە بەتەواوەتی کۆئەندامی بەرگری لەناودەچێت ئیتر جەستەی نەخۆشەکە توانای بەرگری بۆ نەخۆشی یەک جیاوازەکانی نامێنێت لەماوەیەکی کورت و کەمدا نەخۆشەکە توشی جۆرەها نەخۆشی وەك(شێرپەنجە ،هەوکردنی شانەکان)دێت و نەخۆشەکە دەمرێت.

بەداخەوە دەرمانێکی کاریگەری وا بۆ لەناو بردنی ڤایرۆسەکە تا ئێستا نەدۆزراوەتەوە لەبەر ئەوە چاکترین ڕێگەی بەرگریکردن خۆپاراستنە لە توشبوون بەم ڤایرۆسە. ئەگەر چی عیادەکانی پزیشکی دەم ودڕان شوێنێکی لەبارن بۆ گوێزانەوەی نەخۆشی هەوکردنی جگەر،ئایدز،بەڵام خۆشبەختانە لە وڵاتی ئێمەدا بەهۆی گرتنەبەری ڕێ وشوێنی تەندروستی لەلایەن زۆربەی زۆری پزیشکانی دەم و ددان و هاوکاریکردنی بەڕەوشتانەی نەخۆشەکان ڕێژەی گواستنەوەی ئەم نەخۆشیانە لە عیادەکانی پزیشکی دەم وددان زۆر کەمە و شایانی باس نیە.

پێڕست

بەشی یەکەم

ئاشنا بوون بەپێکهاتەی ددان

پێکهاتەی تاج..... ۸
پێکهاتەی ڕەگ..... ۹

بەشی دووەم

ددان چۆن دادەخورێت و کلۆر دەبێت

ڕۆڵی قەڵغانەی میکرۆبی لەکلۆربوونی ددانداا..... ۱۲
ڕۆڵی شەکرەمەنیەکان لەدروست بوونی کلۆری ددانداا..... ۱۳
ژمارەی ژەمە خۆراکیەکانی شەکرەمەنیەکان..... ۱٤
ڕۆڵی هەندێ هۆکاری تر لە کلۆر بوونی ددانداا..... ۱۵

بەشی سێیەم

نەخۆشیەکانی پوك

هەوکردنی پوك(پوکە سۆ)..... ۱۸
نەخۆشی پوك چۆن پەرەدەسێنێت..... ۱۹
پوکە سۆ وکاریگەریلەسەر لەق و لۆقی ددان..... ۱۹
وەرەمی سکپڕی..... ۲۰

بەشی چوارەم

چۆن لەکلۆر بوونی ددان و نەخۆشیەکانی پوك رێگری دەکەین؟

چۆنێتی بەکارهێنانی فلّچەی شۆردنی دەم وددان..... ٢٢
ماوە ی پێچونی شۆردنی دەم وددان..... ٢٢
لەماوەی ٢٤ کاتژمێردا چەند جار پێویستەدەم وددان بە فلّچە ودەرمان بشۆرێت.... ٢٤
گرنگی بەکارهێنانی دەزووی ددان..... ٢٦
چیلکەی ددان پاککردنەوە..... ٢٧
هەویری ددان ودەم شۆر..... ٢٧
چۆنێتی بەکارهێنانی دەزووی ددان..... ٢٨

بەشی پێنجەم

نەخۆشی یەکانی شانەی ناو دەم

ناگرە..... ٣٠
تامیسك..... ٣٣
نەخۆشی کەرِووبی(کاند ید یاسس)..... ٣٥
جۆرەکانی نەخۆشی کەرِووبی(کا ند یدیاسس)..... ٣٦
بۆنی ناخۆشی ناو دەم..... ٣٨

بەشی شەشەم

گرنگی چاودێریکردنی ددان لە منداڵدا

گرنگی ددانە شیرییەکان..... ٤٢

مانەوەی ددانە شیرییەکان وە نەکەوتنیان لە کاتی ناسایی خۆیدا..... ٤٣

پێش وەخت کەوتنی ددانە شیرییەکان..... ٤٣

هەندێ خاڵی گرنگ وە کلیلێك بۆ پارێزگاریو پاراستنی ددانە شیریی یەکان... ٤٤

گرنگی یەکەمین ددانی خرپێی گەورەی هەمیشەیی..... ٤٦

بەشی حەوتەم

کاری پێویست بۆ ئەو ددانانەی کەتوشی شکان یان لەناکاو کەوتن دێن ٤٩

بەشی هەشتەم

تاقمی ددان

جۆرەکانی تاقمی ددان..... ٥٤

تاقمی جولاّو..... ٥٦

تاقمی جێگیر(نەجولاّو)..... ٥٦

تاقمی چێنراو یان پەیوەست(Implant)..... ٥٨

چاکی وخرابی جۆرەکانی تاقمی ددان..... ٥٨

بەشی نۆیەم

پاك و خاوێنی دەم وتاقمی ددانی جولّاو

پاك وخاوێنی تاقمی ددانی جولّاوی تەواو..... ٦٠
پاك وخاوێنی دەم لە کەسێکی بێ ددانداا..... ٦٠
پاك وخاوێنی دەم ونیوە تاقمی ددانی جولّاو..... ٦١
چاودێریکردنی تاقمی ددانی جولّاو..... ٦١

بەشی دەیەم

زانیاری دەربارەی ددان ڕاستکردنەو ە

باشترین تەمەن کە ڕاستکردنەوەی ددانی تێدا بکرێت..... ٦٤
چۆن خۆمان بپارێزین لە توشبوون لە هەر جۆرە ناهەمواریيەك کە لەدەم وددان و
شەویلگەکاندا ڕوبدات..... ٦٥
مژینی پەنجە..... ٦٦
پاڵ پێوەنانی زمان بەرەو پێشەوەی دەم..... ٦٨
مژین یان جوینی لێو..... ٦٨
جوینی نینۆك..... ٦٩

بەشی یازدەهەم

دەرهێنانی پێکهاتەی ناوەوەی ڕەگی ددان

نایاددانێ کە چارەسەری ڕیشەکێشکردنی ددانی بۆ کرابێت ددانێکی مردووە؟..... ٧٤
ڕیشەکێشکردن بۆ هەر ددانێك دەبێتە هۆی گۆڕانی ڕەنگی ئەو ددانە؟..... ٧٥
نەشتەرگەری ڕەگی ددان چییە؟..... ٧٦

بەشی دوازدەهەم

چاودێریکردنی دەم و ددان لەماوەی سکپڕیدا

چۆن لە کۆتر بوونی ددان و نەخۆشی پوك لە ماوەی سکپڕیدا ڕێگری بکەین..... ٨٠
کاتی گونجاو بۆ چارەسەری دەم وددان لە ماوەی سکپڕید..... ٨٠

بەشی سیازدەهەم

مێژووی پزیشکی لە پزیشکی دداندا

جگەرەسۆی A..... ٨٦
جگەرەسۆی B..... ٨٩
جگەرەسۆی C..... ٨٩
جگەرەسۆی D..... ٩٢
ئایدز..... ٩٣
پێڕست ٩٥